

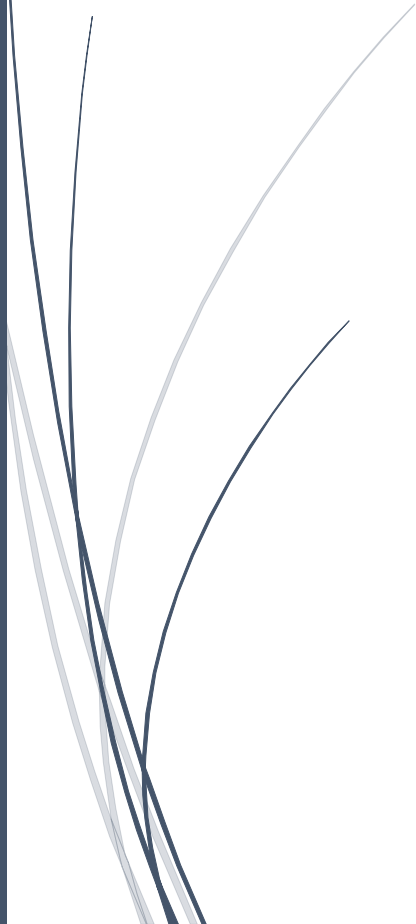

Tynset kommune
Årsregnskap
2019



Innholdsfortegnelse

Innhold	Side
• Note 0 – Regnskapsprinsipper, vurderingsregler og organisering	1-3
• Note 1 – Endring i arbeidskapital	4-5
• Note 2 – Pensjon	6-7
• Note 3 - Kommunens garantiansvar	8
• Note 4 - Fordringer og gjeld til kom.foretak int.kom.sam	8
• Note 5 – Aksjer og andeler i varig eie	8
• Note 6 – Bruk og avsetning av fond	9
• Note 7 – Kapitalkonto	10
• Note 8 – Interkommunalt samarbeid	11-15
• Note 9 – Anleggsmidler	16
• Note 10 – Langsiktig gjeld og avdrag, minimumsavdrag	17-18
• Note 11 – Ytelser til kontrollutvalg, revisor og ledende personer	19
• Note 12 – Fordringer og gjeld til kommunale foretak, bedrifter og samarbeid	20
• Note 13 – Strykninger	20
• Note 14 – Årsverk	20
• Note 15 – Selvkostnote	20
<i>Drifts- og investeringsregnskap</i>	
Økonomisk oversikt driftsregnskapet	21
Økonomisk oversikt investeringsregnskapet	22
Regnskapsskjema 1A – driftsregnskapet	23
Regnskapsskjema 1B – driftsregnskapet	24
Regnskapsskjema 2A – investeringsregnskapet	25
Regnskapsskjema 2B – investeringsregnskapet pr. Ansvar	26-27
Driftsregnskap pr. Rammeområde/Tjeneste	28-34
<i>Balansen</i>	
Detaljert balanseregnskap	35-42
Hovedoversikt balanse med notehenviisning	43



Økonomiske oversikter

50 TYNSET KOMMUNE - 2019

	Regnskap 2019	Regnskap 2018
Oversikt - balanse		
EIENDELER		
Anleggsmidler	1.346.448.485,37	1.287.183.361,77
Herav:		
Faste eiendommer og anlegg	593.138.051,79	569.647.880,78
Utstyr, maskiner og transportmidler	3.954.068,00	3.229.263,00
Utlån	19.606.591,48	20.768.637,60
Konserninterne langsiktige fordringer	0,00	0,00
Aksjer og andeler	23.823.337,10	22.278.739,39
Pensjonsmidler	705.926.437,00	671.258.841,00
Omløpsmidler	245.190.716,50	246.257.685,77
Herav:		
Kortsiktige fordringer	55.905.887,34	45.403.860,86
Konserninterne kortsiktige fordringer	0,00	0,00
Premieavvik	37.573.117,00	30.785.505,00
Aksjer og andeler	0,00	0,00
Sertifikater	0,00	0,00
Obligasjoner	0,00	0,00
Derivater	0,00	0,00
Kasse, postgiro, bankinnskudd	151.711.712,16	170.068.319,91
SUM EIENDELER	1.591.639.201,87	1.533.441.047,54
EGENKAPITAL OG GJELD		
Egenkapital	221.720.258,07	202.669.497,75
Herav:		
Disposisjonsfond	51.916.075,10	50.128.094,10
Bundne driftsfond	61.726.309,54	57.516.274,43
Ubundne investeringsfond	7.399.575,46	9.680.974,96
Bundne investeringsfond	2.718.828,01	2.113.907,63
Regnskapsmessig mindreforbruk	8.935.969,76	12.772.049,52
Regnskapsmessig merforbruk	0,00	0,00
Udisponert i inv.regnskap	0,00	0,00
Udekket i inv.regnskap	0,00	0,00
Kapitalkonto	88.086.571,20	69.521.268,11
Endring i regnskapsprinsipp som påvirker AK (drift)	0,00	0,00
Endring i regnskapsprinsipp som påvirker AK (inves)	936.929,00	936.929,00
Langsiktig gjeld	1.294.752.434,00	1.261.122.478,00
Herav:		
Pensjonsforpliktelser	803.359.189,00	770.688.160,00
Ihendehaverobligasjonslån	0,00	0,00
Sertifikatlån	0,00	0,00
Andre lån	491.393.245,00	490.434.318,00
Konsernintern langsiktig gjeld	0,00	0,00
Kortsiktig gjeld	75.166.509,80	69.649.071,79
Herav:		
Kassekredittlån	0,00	0,00
Annen kortsiktig gjeld	75.166.509,80	69.649.071,79
Derivater	0,00	0,00
Konsernintern kortsiktig gjeld	0,00	0,00
Premieavvik	0,00	0,00
SUM EGENKAPITAL OG GJELD	1.591.639.201,87	1.533.441.047,54
MEMORIAKONTI		
Memoriakonto	36.437.295,78	43.507.161,31
Herav:		
Ubrukte lånemidler	36.415.291,60	43.485.157,13
Ubrukte konserninterne lånemidler	0,00	0,00
Andre memoriakonti	22.004,18	22.004,18
Motkonto for memoriakontiene	0,00	0,00

Regnskapsprinsipper, vurderingsregler og organisering (jfr KRS 6)

I henhold til kommuneloven § 48 og forskrift om årsregnskap § 7 skal regnskapet føres i samsvar med god kommunal regnskapskikk. Årsregnskapet for 2018 med obligatoriske noter er avlagt 20.02.2019 i henhold til disse prinsippene.

Regnskapsprinsipper

All tilgang og bruk av midler i løpet av året som vedrører kommunens virksomhet framgår av driftsregnskapet eller investeringsregnskapet. Regnskapsføring av tilgang og bruk av midler bare i balanseregnskapet gjøres ikke.

Alle utgifter, utbetalinger, inntekter og innbetalinger er regnskapsført brutto. Dette gjelder også interne finansieringstransaksjoner. Alle kjente utgifter, utbetalinger, inntekter og innbetalinger i året er tatt med i årsregnskapet, enten de er betalt eller ikke. (Anordningsprinsippet) For lån er kun den delen av lånet som faktisk er brukt i løpet av året ført i investerings-regnskapet. Den delen av lånet som ikke er brukt, er registrert som memoriapost.

I den grad enkelte utgifter, utbetalinger, inntekter eller innbetalinger ikke kan fastsettes eksakt ved tidspunktet for regnskasavleggelsen, registreres et anslått beløp i årsregnskapet.

Klassifisering av anleggsmidler og omløpsmidler

I balanseregnskapet er anleggsmidler eiendeler bestemt til varig eie eller bruk for kommunen. Andre eiendeler er omløpsmidler.

Fordringer knyttet til egen vare- og tjenesteproduksjon, samt markedsbaserte verdipapirer som inngår i en handelsportefølje er alltid omløpsmidler. Andre markedsbaserte verdipapirer skal klassifiseres som omløpsmidler med mindre kommunen har foretatt investeringen ut fra næringspolitiske eller samfunsmessige hensyn. I slike tilfeller klassifiseres verdipapirene som anleggsmidler.

Andre fordringer som ikke inngår i punktet ovenfor, er omløpsmidler dersom disse forfaller til betaling innen ett år etter anskaffelsestidspunktet. Ellers skal de klassifiseres som anleggsmidler.

Kommunen følger KRS (F) nr. 4 Avgrensningen mellom driftsregnskapet og investeringsregnskapet. Standarden har særlig betydning for skillet mellom vedlikehold og påkostning i forhold til anleggsmidler. Utgifter som påløper for å opprettholde anleggsmiddelets kvalitetsnivå utgiftsføres i driftsregnskapet. Utgifter som representerer en standardheving av anleggsmiddelet utover standarden ved anskaffelsen utgiftsføres i investeringsregnskapet og aktiveres på anleggsmiddelet i balansen.

Klassifisering av gjeld

Langsiktig gjeld er knyttet til formålene i kommuneloven § 50 med unntak av likviditetstrekkrettighet/likviditetslån jfr. kommuneloven § 50 nr. 5. all annen gjeld er kortsiktig gjeld.

Neste års avdrag på utlån inngår i anleggsmidler, og neste års avdrag på lån inngår i langsiktig gjeld.

En omklassifisering medfører en regnskapsføring i investeringsregnskapet og eventuelt i driftsregnskapet. Verdivurderingen må gjennomføres før omklassifiseringen. Omklassifisering av anleggsmidler til omløpsmidler skal ikke finne sted.

Vurderingsregler

Omløpsmidler er vurdert til laveste verdi av anskaffelseskost og virkelig verdi. Markedsbaserte finansielle omløpsmidler er vurdert til virkelig verdi.

Utestående fordringer er vurdert til pålydende med fradrag for forventet tap.

Anleggsmidler er vurdert til anskaffelseskost. Anleggsmidler med begrenset økonomisk levetid avskrives med like store årlige beløp over levetiden til anleggsmiddelet. Avskrivningen starter året etter at anleggsmiddelet er anskaffet/ tatt i bruk av virksomheten. Avskrivningsperiodene er i tråd med § 8 i forskrift om årsregnskap og årsberetning.

Anleggsmidler som har hatt verdifall som forventer ikke å være forbigående er nedskrevet til virkelig verdi i balansen.

Vurderingene for eiendeler gjelder tilsvarende for kortsiktig og langsiktig gjeld.

Langsiktig gjeld skal vurderes til opptakskost. Langsiktig gjeld skal oppskrives ved varig økning i forpliktelsen. Krav til oppskrivning gjelder ikke ved renteendring på langsiktig gjeld. Oppskrivningen skal reverseres i den utstrekning grunnlaget for oppskrivningen ikke lenger er til stede.

Kortsiktig gjeld vurderes til høyeste av opptakskost og virkelig verdi. Vurdering til høyeste verdi skal fravikes når dette er i samsvar med god kommunal regnskapsskikk for regnskapsføring av sikring. Kortsiktig gjeld som vurderes likt som markedsbaserte finansielle omløpsmidler skal vurderes til virkelig verdi.

Organisering av kommunens virksomhet

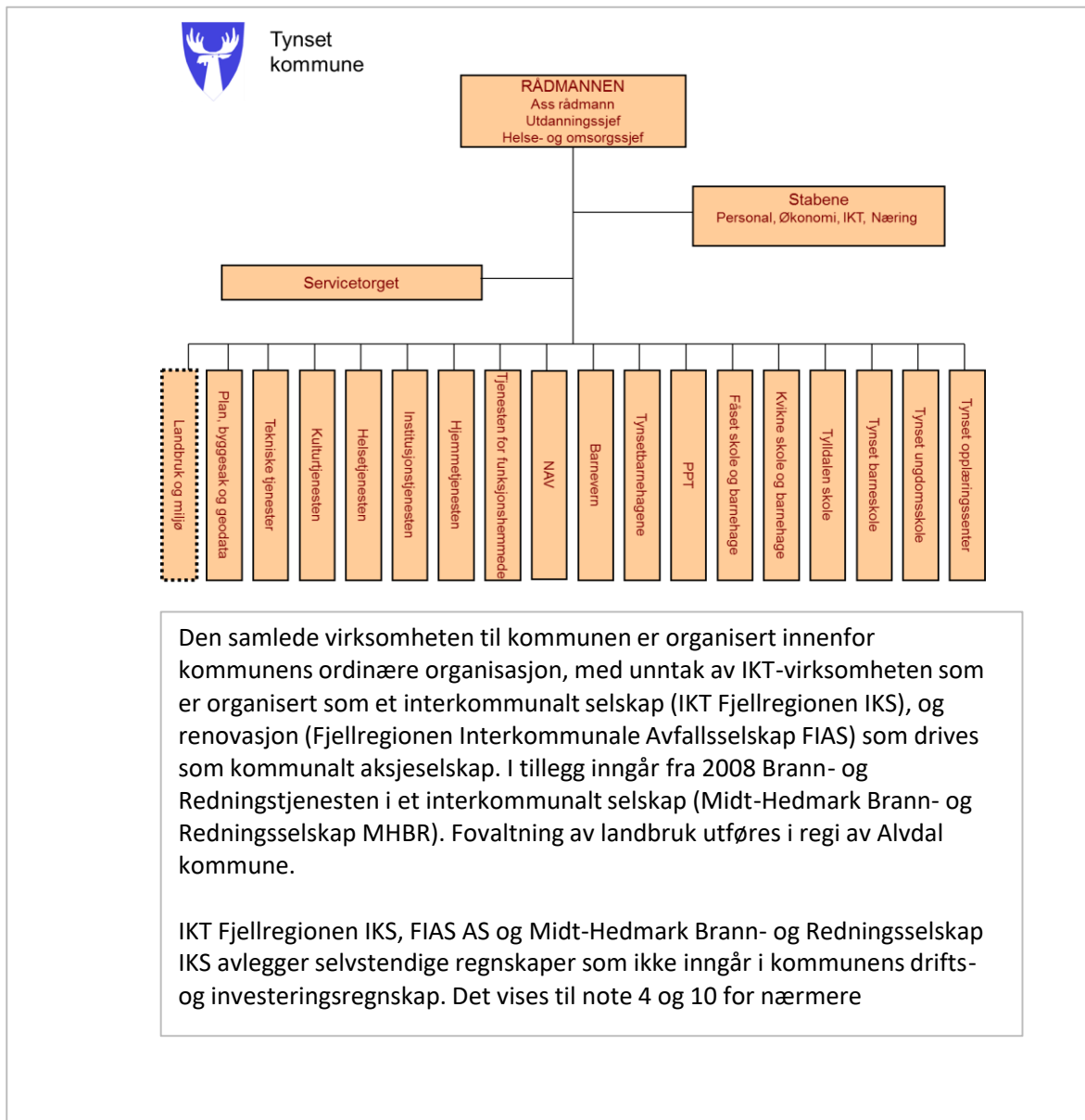

NOTE nr. 1: Endring i arbeidskapital

Del 1 Endring i arbeidskapital bevilgningsregnskapet

Anskaffelse av midler		Regnskap 2019	Regnskap 2018
Inntekter driftsdel (kontoklasse 1)	SUM(600:670; 700:780;800:895)	-617.178.821,25	-616.044.760,41
Inntekter investeringsdel	SUM(600:670; 700:770;800:895)	-14.348.264,90	-22.071.850,93
Innbetalinger ved eksterne finanstransaksjoner	SUM(900:929)	-35.513.238,27	-24.173.477,35
Sum			
anskaffelse av midler	S	-667.040.324,42	-662.290.088,69
Anvendelse av midler			
Utgifter driftsdel (kontoklasse 1)	SUM(010:285;300: 480) -690	586.408.325,62	573.838.326,07
Utgifter investeringsdel (kontoklasse 0)	SUM(010:285;300: 480) -690	46.178.072,53	40.880.572,92
Utbetalinger ved eksterne finanstransaksjoner	SUM(500:529)	33.968.468,02	35.916.521,20
Sum			
anvendelse av midler		666.554.866,17	650.635.420,19
Anskaffelse - anvendelse av midler	U=W	-485.458,25	-11.654.668,50
Endring i ubrukte lånemidler	Bal: 2.91(Rt) - 2.91(Rt-1)	7.069.865,53	-5.252.514,80
Endring i arbeidskapital	V	-6.584.407,28	16.907.183,30

Del 2 Endring i arbeidskapital balansen

Tekst	Konto	Regnskap 2019	Regnskap 2018
Omløpsmidler	2.1		
Endring kortsiktige fordringer	2.13 - 2.17	10.502.026,48	1.253.716,49
Endring aksjer og andeler	2.18	0,00	0,00
Premieavvik	2.19	6.787.612,00	3.486.558,00
Endring sertifikater	2.12	0,00	0,00
Endring obligasjoner	2.11	0,00	0,00
Endring betalingsmidler	2.10	-18.356.607,75	14.941.589,45
Endring omløpsmidler		-1.066.969,27	19.681.863,94
Kortsiktig gjeld	2.3		
Endring kassekredittlån	2.31	0,00	0,00
Endring annen kortsiktig gjeld	2.32 - 2.38	5.517.438,01	2.774.680,29
Premieavvik	2.39	0,00	0,00
Endring arbeidskapital		-6.584.407,28	16.907.183,65

Note 2 Pensjon (F § 5 nr 2)

Generelt om pensjonsordningene i kommunen

Kommunen har kollektive pensjonsforsikringer for sine ansatte i Kommunal Landspensjonskasse (KLP) og Statens pensjonskasse (SPK). Ordningen gir ved full opptjening en alderspensjon som sammen med folketrygdens ytelser utgjør en samlet bruttopensjon på 66% av pensjonsgrunnlaget. Framtidige ytelser innen pensjon blir utregnet ut fra tallet på opptjeningsår og lønnsnivået ved pensjonsalder. Ordningen sikrer en brutto uførepensjon på samme nivå som alderspensjonen, og omfatter i tillegg ektefelle- og barnpensjon.

Framtidige premier vil påvirkes av risikomessig over- eller underskudd på nåværende og tidligere ansatte både i kommunen og i andre kommuner som inngår i ordningen. Premien vil også være påvirket av avkastning, lønnsvekst og utvikling i folketrygdens grunnbeløp.

Ansatte som er i kommunens tjeneste ved fylte 62 år har også rett til avtalefestet pensjon (AFP) etter bestemte regler. AFP for 62-64 år er ikke fullt forsikringsmessig dekket, og det er heller ikke på annen måte samlet opp fond til dekning av framtidige AFP-pensjoner.

Pensjonskostnaden i regnskapet

Pensjonskostnaden er hva som blir belastet i kommunens regnskap og budsjett, mens pensjonspremien er hva kommunene faktisk betaler til pensjonsforsikringsselskapene for dekning av fremtidige pensjonsforpliktelser. Dersom pensjonspremien er større enn pensjonskostnaden får vi et positivt premieavvik. Er pensjonspremien mindre enn pensjonskostnaden får vi et negativt avvik.

Den regnskapsmessige håndteringen av premieavvik finner vi i Regnskapsforskriften. Et positivt premieavvik skal føres til inntekt i årsregnskapet og bokføres under omløpsmidler som en kortsiktig fordring. Tilsvarende skal et negativt premieavvik utgiftsføres i årsregnskapet og bokføres som en kortsiktig gjeld. Premieavvik blir således en form for korreksjonspost til den betalte pensjonspremien slik at nettoen av disse to posteringene blir lik pensjonskostnaden.

Det er så opp til hver enkelt kommune å velge hvordan de vil håndtere elimineringen av premieavviket i regnskapet. De har valget mellom å hvert år avsette for full dekning av premieavviket eller å amortisere over 15 år (for premieavvik oppstått i perioden 2002 - 2010), 10 år (for premieavvik oppstått i perioden 2011 - 2014) og 7 år (for premieavvik oppstått i perioden 2014 og senere). Regnskapsføring av premieavvik og senere amortisering av dette framstår dermed som et unntak fra arbeidskapitalprinsippet og anordningsprinsippet.

Tynset kommune har valgt den siste metoden, med amortisering over hhv 15, 10 og 7 år.

Årsregnskap 2019 Tynset kommune

PENSJONSORDNING	KLP	SPK	SUM	Arb.avg.
PENSJONSKOSTNAD				
Netto pensj.kostn (inkl.adm.) iht.aktuar	32.864.688	6.679.306	39.543.994	
- Årets pensjonspremie (jf aktuarberegn.)	44.754.071	7.458.880	52.212.951	
=Årets premieavvik	-11.889.383	-779.574	-12.668.957	-810.813
Årets betalte pensjonspremie iht.regnsk.	40.177.495	6.381.504	46.558.999	
Årets premieavvik	-11.889.383	-779.574	-12.668.957	-810.813
Res.ført amortisering av tidl.års premieavvik	6.342.614	-358.616	5.983.998	382.976
= Pensjonskostnad i regnskapet	34.630.726	5.243.314	39.874.040	-427.837

PENSJONSORDNING	KLP	SPK	SUM	Arb.avg.
AKKUMULERT PREMIEAVVIK				
Akkumulert 01.01.	-30.236.050	1.607.929	-28.628.121	
+/- Premieavvik for året	-11.889.383	-779.574	-12.668.957	
Res.ført amortisering av tidl.års premieavvik	6.342.614	-358.616	5.983.998	
= Akkumulert premieavvik 31.12. (*1)	-35.782.819	469.739	-35.313.080	-2.260.037
Herav oppført under omløpsmidler:	35.782.819	-469.739	35.313.080	2.260.037
Herav oppført under kortsiktig gjeld:			-	

MIDLER OG FORPLIKTELSER	Pensj.-midler	Pensj.-forpl.	Pensj.-midler	Pensj.-forpl.	Pensj.-midler	Pensj.-forpl.	Netto forplikt.
Iht regnskap pr 31.12.	623.191.961	-694.368.826	82.734.476	-103.129.746	705.926.437	-797.498.572	-91.572.135
Arbeidsg.avg.av nto pensj.forpl. 31.12. ¹⁾	-	-	-	-	-	-	-5.860.617

1) Arbeidsgiveravgift av netto pensjonsforpliktelse er også en langsiktig forpliktelse.

FORUTSETNINGER	KLP	SPK
Forventet avkastn.pensjonsmidler	4,50%	4,00%
Diskonteringsrente	4,00%	4,00%
Forventet årlig lønnsvekst	2,97%	2,97%
Forventet årlig G-regulering	2,97%	2,97%

PREMIEFOND

Innestående premiefond i KLP til dekning av kommende pensjonspremier

Premiefond avsettes av KLP gjennom året. Dette kan enten samles opp til en fondsbeholdning til senere betaling av premie, eller brukes løpende ved premiebetaling gjennom året.

Tynset kommune har valgt å bruke dette ved løpende betalinger, og har i 2019 brukt premiefond tilsvarende kr. 5.287.194.

Note 3 Kommunens Garantiansvar (F §5 nr. 3)

Gitt overfor - navn	Kreditor	Beløp 2019	Beløp 2018	Utløper
Lekestua barnehage	Husbanken	260.000	300.000	01.07.2026
Meskano AS 20030136	Kommunalbanken	593.650	725.550	28.02.2024
Meskano AS 20041011	Kommunalbanken	1.249.880	1.458.220	30.12.2025
Tynset Idrettsforening (TFR Nybygg)	KLP Kommunekreditt	3.443.051	3.621.727	23.03.2039
Norsk Spekematfestival AS	Tolga Os Sparebank	461.951	500.000	
Midtbygda vannverk	(Garanti for drift)	1.500.000	1.500.000	
Hugudal Vannverk	(Garanti)	1.875.000	1.875.000	
		9.383.532	9.980.497	

Kommunen har i løpet av regnskapsåret ikke måttet innfri noen garantier.

Note 4 Fordringer og gjeld til kommunale foretak og interkommunale sam.

Fordring/ gjeld til	Regnskap 2019
Alvdal kommune	1.438.134
Tolga kommune	573.390
Rendalen kommune	-10.982
Folldal kommune	763.331

Note 5 Aksjer og andeler i varig eie (F §5 nr. 5)

Selskapets navn	Eierandel i selskapet	Balanseført 31.12.19	Balanseført 31.12.18
Nord-Østerdal Kraftlag	2274 aksjer	113.700	113.700
Studentersamfunnets hus	10 andeler	1.000	1.000
AL Biblioteksentralen	3 andeler	900	900
Alvdal Skurlag AL	171 andeler	17.100	17.100
Stiftelsen Fredheim verneheim	2 andeler	12.000	12.000
Haverslia borettslag		5.000	5.000
Kvikne utviklingslag	4 andeler	2.000	2.000
Kommunekraft AS	1 aksje	1.000	1.000
Alfarheim borettslag, innskudd		2.845.000	2.845.000
Alfarheim borettslag, andeler		1.100	1.100
Aksjer FIAS	950 aksjer	95.000	95.000
Norsk Skogindustri		1.453	1.453
Kvikne-Rennebu Kraftlag	160 andeler	16.000	16.000
Egenkapitalinnskudd KLP		17.489.575	15.795.060
Meskano AS	94%	495.000	495.000
Tekstilvask innlandet AS	1636 aksjer	0	62.818
Andel Midt-Hedmark Brann og Redn.	9,90%	840.000	840.000
Glommen skog		11.548	11.548
Frivilligsentralen, grunnkapital		100.000	100.000
Rørosregionen Næringshage AS	14,50%	50.000	50.000
Abakus	ca 91 aksjer, dvs 1/11av kap.	136.364	136.364
Norsk Spekematfestival AS		30.000	0
Tynset Arrangement	15 andeler	15.000	15.000
		22.278.740	20.617.043

Norsk Spekematfestival AS er besluttet solgt i 2020.

Tynset Arrangement er oppløst i januar 2020.

Note 6 Bruk og avsetning av fond (F § 5 nr. 6)

Samlede avsetninger og bruk av avsetninger i året	2019	2018	
Avsetninger	26.955.865	41.784.767	
Bruk av avsetninger	-22.634.328	-40.177.817	
Netto avsetninger	4.321.537	1.606.950	

Disposisjonsfond 2.56*	2019	2018	Økt beholdning
Beholdning 01.01.	50.128.094	45.106.392	
Bruk av fondet i driftsregnskapet 1940*	-4.583.180	-12.361.061	
Bruk av fondet i investeringsregnskapet 0940*	0	0	
Avsetninger til fondet 1540*	6.371.161	17.382.763	
Beholdning periodeslutt.	51.916.075	50.128.094	1.787.981

Bundne driftsfond 2.51* OG 252*	2019	2018	Økt beholdning
Beholdning 01.01.	57.516.534	55.953.339	
Bruk av fondene i driftsregnskap 1950*	-15.286.371	-10.860.616	
Bruk av fondene i investeringsregnskapet	0	0	
Avsetninger til fondene 1550*	19.496.406	12.423.811	
Avsatt fra investeringsregnskapet - konto 05480	0	0	
Beholdning periodeslutt.	61.726.569	57.516.534,0	4.210.035

Ubundne investeringsfond 2.53*	2019	2018	Red. beholdning
Beholdning 01.01.	9.680.975	15.273.791	
Avsetninger til fondene 0548*	483.378	11.523.246	
Bruk av fondene 09480	-2.764.777	-17.116.062	
Beholdning periodeslutt.	7.399.575	9.680.975	-2.281.400

Bundne investeringsfond 2.55*	2019	2018	Økt beholdning
Beholdning 01.01.	2.113.908	1.499.039	
Avsetninger til fondene 05502	604.920	454.947	
Avsetning til fondene 15502	0	0	
Bruk av fondene 09580	0	159.922	
Beholdning periodeslutt.	2.718.828	2.113.908	604.920

SUM FOND	123.761.048	119.439.511	4.321.537
-----------------	--------------------	--------------------	------------------

NOTE 7 KAPITALKONTO

01.01.2019 Balanse UNDERSKUDD I KAPITAL	0	01.01.2019 Balanse KAPITAL	69.521.268
Debetposterings i året:		Kreditposterings i året:	
Salg av fast eiendom og anlegg	541.815	Aktivering av fast eiendom og anlegg	42.260.673
Nedskrivninger fast eiendom	0	Oppskrivning av fast eiendom	0
Avskrivning av fast eiendom og anlegg	18.038.685		0
Salg av utstyr, maskiner og transportmidler	0	Aktivering av utstyr, maskiner og transportmidler	944.503
Nedskrivning av utstyr, maskiner og transportmidler	0	Oppskrivning av utstyr, maskiner og transportmidler	0
Avskrivninger av utstyr, maskiner og transportmidler	409.700		0
Salg av aksjer og andeler	0	Kjøp av aksjer og andeler	1.544.457
Nedskrivning av aksjer og andeler	0	Oppskrivning av aksjer og andeler	0
Avdrag på formidlingslån/ startlån	1.953.466	Utlån formidlingslån/ startlån	750.000
Avdrag på sosiale lån	93.790	Utlån sosiale lån	135.352
Avdrag på utlånte egne midler	0	Utlån egne midler	0
Avskrivning sosiale utlån	0	Oppskrivning utlån	0
Avskrevet andre utlån	0	Mottatt avdrag på utlån	0
Bruk av midler fra eksterne lån	30.142.866	Avdrag på eksterne lån	22.114.073
Urealisert kurstap utenlandslån	0	Urealisert kursgevinst utenlandslån	0
UB Pensjonsforpliktelse (netto)	32.671.029	UB Pensjonsmidler (netto)	34.667.596
Pensjonsforpliktelse	0	Estimatavvik pensjonsmidler	0
	83.851.351		102.416.654
31.12.19 BALANSE (KAPITAL)	0	31.12.19 BALANSE (UNDERSKUDD I KAPITAL)	88.086.571

8 INTERKOMMUNALT SAMARBEID

Tynset kommune som vertskommune

Tynset kommune er vertskommune for flere interkommunale samarbeid.
Samtlige er organisert som vertskommunesamarbeid etter kommuneloven kap 5A.

PEDAGOGISK PSYKOLOGISK TJENESTE (PPT)	
Innbetalt fra kommuner i 2019:	
Os kommune	652.402
Tolga kommune	698.312
Alvdal kommune	1.176.741
Folldal kommune	582.330
Rendalen kommune	6.137.412
Tynset kommune	2.442.885
SUM	11.690.082
Netto kostnad til fordeling	7.708.015
Andel Hedmark Fylkeskommune	-1.541.603
Netto til fordeling kommuner	6.166.412
Merknad:	
KOSTRA-fordeling er 20 % førskole, 70 % grunnskole og 10 % voksne. Fylkeskommunen innbetaler 20 % av netto kostnad. Øvrig utgift er fordelt mellom kommunene etter antall elever i grunnskolen pr. 01.01.19.	

LOGOPED	
Innbetalt fra kommuner i 2019:	
Os kommune	190.107
Tolga kommune	154.214
Alvdal kommune	240.418
Folldal kommune	156.799
Rendalen kommune	178.077
Tynset kommune	555.905
SUM	1.475.520
Netto kostnad til fordeling	1.553.179
Andel Hedmark Fylkeskommune	-77.659
Netto til fordeling kommuner	1.475.520
Tilbakebetalt til deltakerkommuner	0
Merknad:	
Hedmark fylkeskommune dekker 5 % av netto utgift. Øvrig kostnad er fordelt mellom deltakerkommunene etter folketall 01.01.19.	

BARNEVERNSTJENESTEN

Det interkommunale samarbeidet innen barnevernstjenesten er delt opp i det felles administrative barnevernsarbeidet, og utgifter etter vedtak i og utenfor familie. Felles barnevernsarbeid er finansiert med et grunnbeløp på 20 % pr. kommune, resten etter folketall 01.01.19
Utgifter ved vedtak spesifiseres og dekkes av hver enkelt kommune.

INTERKOMMUNALT BARNEVERN

Innbetalt fra kommuner i 2019:

Tolga kommune	986.836
Alvdal kommune	1.376.199
Folldal kommune	998.512
Rendalen kommune	1.094.618
Tynset kommune	2.801.169
SUM	7.257.334

INTERKOMMUNAL VOKSEOPPLÆRING

Merknad:

Ordningen finansieres ved at statstilskudd som tilfaller hver enkelt kommune overføres til vertskommunen. Dette avregnes ved årsslutt ut fra antall brukere hver enkelt kommune faktisk har hatt i løpet av året.

Netto kostnad for samarbeidet avregnes ut fra antall brukere fratrukket et grunnbeløp på kr. 20.000 pr. kommune. Rest avsettes eller dekkes av bundet fond.

Netto kostnad til fordeling	6.591.166
------------------------------------	------------------

Avregning statstilskudd/kostnader 2019:

Tynset kommune	1.785.457
Alvdal kommune	1.420.020
Tolga kommune	1.130.289
Folldal kommune	622.130
SUM	4.957.896

PLAN, BYGGESAK OG GEODATA

Merknad:

Enheten er et samarbeid mellom Tynset og Alvdal kommune. Fordelingen mellom kommunene er basert på medgått tid. Etter akonto innbetaling gjennom året avregnes ordningen etter medgått tid ut fra registrerte timer.

Tynset kommune er vertskommune

TTRAFO - TEATER FOR FJELLREGIONEN

Merknad:

Dette samarbeidet hvor Tynset kommune er vertskommune, dekkes i hovedsak av fylkeskommunen. Resten fordeles mellom deltakerkommunene ut fra folketall. I kostnaden liggerkr. 710 146 som er avsatt til fond.

Kommune	Sum kostnad	Innbetalt	Bruk fond
Hedmark fylkeskommune		1.540.000	
Os kommune		14.700	
Tolga kommune		12.000	
Alvdal kommune		17.000	
Folldal kommune		11.800	
Rendalen kommune		14.400	
Tynset kommune		38.500	
	1.648.400	1.648.400	

INTERKOMMUNAL AMK-/LEGEVAKTSENTRAL

Merknad:

Fordeles etter folketall 01.01.2019.

Kommuner	Sum kostnad
Tolga kommune	297.633
Alvdal kommune	464.008
Folldal kommune	302.622
Rendalen kommune	343.688
Stor-Elvdal kommune	471.876
Tynset kommune	1.072.898
	2.952.725

INTERKOMMUNALT LEGEVAKTSAMARBEID

Merknad:

Fordeles etter folketall 01.01.2019

Kommuner	Sum kostnad
Tolga kommune	433.159
Alvdal kommune	675.292
Folldal kommune	440.420
Rendalen kommune	500.185
Tynset kommune	1.673.148
	3.722.203

INTERKOMMUNALT SAMARBEID PSYKOLOG

Merknad:Felles psykologtjeneste er finansiert med et grunnbeløp på 20% pr. kommune. Resten etter folketall 01.01.2019.

Kommuner	Sum kostnad
Tolga kommune	50.078
Alvdal kommune	69.836
Folldal kommune	50.670
Rendalen kommune	55.547
Tynset kommune	142.148
	368.280

Interkommunalt samarbeid - andre vertskommuner

NORD-ØSTERDAL MUSIKER

Merknad:
Tolga kommune er vertskommune. Fordeles etter folketall.

Kommune	Andel
Os kommune	16,8 %
Tolga kommune	13,5 %
Tynset kommune	48,7 %
Alvdal kommune	21,0 %
Kostnad Tynset kommune	227.294

LANDBRUKSADMINISTRASJON

Merknad:
Samarbeid mellom Alvdal, Folldal og Tynset kommuner. Alvdal kommune er vertskommune. Fordeles etter faktisk medgått tid.

Kommune	Netto kostnad
Alvdal	2.186.661
Tynset	2.739.805
Folldal	229.839

ARBEIDSGIVERKONTROLLEN

Merknad:

Samarbeid mellom alle FARTT- og ROH-kommunene. Røros kommune er vertskommune.

Fordeles etter folketall.

Det foreligger uenighet i forhold til avregningen for 2019. Eventuell korrigerings hensyntas i 2020.

Kommune	Netto kostnad
Røros kommune	384.901
Holtålen kommune	137.839
Tynset kommune	380.959
Tolga kommune	105.418
Alvdal kommune	164.754
Følldal kommune	106.641
Rendalen kommune	124.177
Os kommune	129.954
	1.534.643

9 ANLEGGSMIDLER

Kommunen følger inndelingen av anleggsmidler og avskrivningsplan i henhold til regnskapsforskriftens § 8 samt reglene for selvkostregnskap

Kommunen har følgende anleggsmiddelgrupper med tilhørende avskrivningsplan:

Anleggsm. gruppe	Avskrivn. plan	Eiendeler
Gruppe 1	5 år	EDB-utstyr, kontormaskiner og lignende
Gruppe 2	10 år	Anleggsmaskiner, maskiner, inventar og utstyr, verktøy, transportmidler o.l.
Gruppe 3	20 år	Brannbiler, parkeringsplasser, trafikklys, tekniske anlegg (VAR) renseanlegg, pumpestasjoner, forbrenningsanlegg og lignende
Gruppe 4	40 år	Boliger, skoler, barnehager, idrettshaller, veier og ledningsnett og lignende
Gruppe 5	50 år	Forretningsbygg, lagerbygg, administrasjonsbygg, sykehjem og andre institusjoner, kulturbygg, brannstasjoner og lignende

Tekst	Gruppe 1	Gruppe 2	Gruppe 3	Gruppe 4	Gruppe 5	Tomter
Anskaffelseskost	2.919.067	13.781.676	87.962.578	319.995.485	407.962.481	15.767.420
Akkumulerte avskrivninger	2.919.067	6.773.382	33.091.508	106.401.617	126.325.995	
Tilgang i regnskapsåret	207.125	2.291.485	1.465.936	14.005.527	24.640.793	52.500
Avgang i regnskapsåret*						
Avskrivninger i regnskapsåret	0	843.755	2.414.317	6.975.894	8.214.418	
Nedskrivninger						
Reverserte nedskrivninger						
Bokført verdi 2018	0	7.008.294	56.986.316	211.478.622	281.636.310	15.767.420
Bokført verdi 2019	207.125	8.456.024	53.922.689	220.623.501	298.062.861	15.819.920

10 LANGSIKTIG GJELD

Långiver	Type lån	IB	Låneopptak	Avdrag	UB	Påløpte renter 2019	Tilbakef. Renter 2018	Renter 2019
Husbanken	Formidlingslån	-21.271.133	-4.000.000	1.348.545	-23.922.588	110.672	-89.498	365.418
Husbanken	Investeringslån	-1.233.895	-	493.558	-740.337	560	-434	6.576
Kommunalbanken	Investeringslån	-261.831.560	-19.073.000	9.306.530	-271.598.030	600.975	-569.243	5.116.202
KLP Kommunekreditt	Investeringslån	-205.597.790	-	10.965.440	-194.632.350	640.115	-566.234	3.777.796
Tylldal Sognesk utleiebolig		-500.000	-	-	-500.000			
Total lånegjeld		-490.434.378	-23.073.000	22.114.073	-491.393.305	1.352.322	-1.225.409	9.265.992

Minimalsavdrag

Lån til formål som er nevnt i § 14-15 første og andre ledd og § 14-16, skal avdras årlig. Avdragene skal samlet være minst lik størrelsen på kommunens eller fylkeskommunens avskrivninger i regnskapsåret, justert for forholdet mellom størrelsen på lånegjelden og størrelsen på kommunens eller fylkeskommunens avskrivbare anleggsmidler. Justeringen etter andre punktum skal gjøres ut fra lånegjeldens og anleggsmidlenes bokførte verdi ved inngangen av regnskapsåret.

	2018	2019
Avskrivninger	16.955.414	18.468.598
Lånegjeld 01.01	486.169.323	490.434.318
Lån til videre utlån	18.320.610	21.271.133
Lånegjeld 01.01 - Beregningsgrunn	467.848.713	469.163.185
Anleggsmidler 01.01	549.740.773	572.877.144
Minimumsavdrag	14.429.653	15.125.034
Betalte avdrag	19.938.959	20.765.528
Differanse	5.509.306	5.640.494

Kommunen betaler mer enn lovens minste krav til avdrag.

Formidlingslån

Avsetning bundet investeringsfond	Regnskap 2019	Budsjett	Regnskap 2018
Betalte avdrag lån utlån i investering	1.348.545	1.291.000	866.124
Mottatte avdrag fra videreutlån og forskoteringer	1.953.465	1.291.000	1.336.094
Avsatt midler ubundet investeringsfond	604.920	-	454.947

Finansforvaltning

Hovedmålsettingen for kommunens finansforvaltning er at den skal sikre en stabil finansiering av kommunens virksomhet. Det primære mål skal være å sikre at kommunen til enhver tid er likvid, betalingsdyktig og lite eksponert for risiko. Kommunen har tilstrekkelig likviditet til å dekke løpende forpliktelser. Kommunen har ikke plasseringer av aktiva utover innestående på konsernkontoordning. Kommunens finansielle risiko er vurdert som lav. Risiko er primært knyttet til økte rentekostnader ved en eventuell renteoppgang. Gjennomsnittlig rentebinding er på 1,47 år. I følge økonomireglementet skal denne ligge mellom 1-5 år. Gjeldsporteføljens gjennomsnittlige kapitalbinding er på 9,89 år.

På analysedagen (31. desember) var snittrenten siste 12 mnd. på 1,98 %. Andel lån med fastrente var 38,2 %. Kommunen har ingen lån som må refinansieres i løpet av de neste 12 månedene. En renteøkning på 1% vil gi en merkostnad på ca. 1,1 MNOK for 2020.

Det er ikke avdekket avvik fra finansreglementet i løpet av 2019.

Note 11 YTELSEER TIL KONTROLLUTVALG, REVISOR OG LELENDE PERSONER

	2019	2018
Ytelser til foregående rådmann	758.335	1.018.500
Ytelser til nåværende rådmann	277.667	
Ytelser til gjeldende ordfører	885.733	860.800

Utgifter til Kontroll og Tilsyn

	2019	2018
Sekretariatstjenester Kontrollutvalg Fjell IKS	155.000	155.000
Konsulentstjenester Abakus AS	6.769	19.000
Forvaltningsrevisjon	0	190.000
Regnskapsrevisjon KPMG	173.154	209.250

**NOTE 12 FORDRINGER OG GJELD TIL KOMMUNALE FORETAK,
BEDRIFTER OG SAMARBEID
JFR KOMMUNELOVEN §§ 11 OG 27 (F § 5 nr. 4)**

Kommunal virksomhet:	31.12.2019		31.12.2018	
	Fordringer	Gjeld	Fordringer	Gjeld
	IKT Fjellregionen IKS	1.050.501	94.969	916.633
Midt-Hedmark Brann og Redningsselskap IKS	1.385	2.652.181	2.250	2.650.451
SUM	1.051.886	2.747.150	918.883	2.651.671

NOTE 13 STRYKNINGER

	2019		2018	
	Regnskap	Herav strøket	Budsjett	Regnskap
Driftsregnskapet				
Overføring fra drift til investering	1.700.000	0	1.700.000	0
Avsetninger til frie driftsfond	6.371.161	0	1.992.800	17.382.763
Investeringsregnskapet				
Budsj. Avsetn. Finansiert av inntekter i investeringsregnskapet	0	0	0	11.523.246

Note 14 Årsverk

Tekst	2019	2018	2017
Antall årsverk	548,8	543,2	535,3

Note 15 Selvkostnote - etterkalkyle 2019

Samlet etterkalkyle 2019

Etterkalkylene for 2019 er basert på rekneskap datert 10. februar 2020.

Etterkalkyle selvkost 2019	Vann	Avløp	Renovasjon	Slamtømming	Totalt
Direkte driftsutgifter	5 708 757	8 886 857	7 412 046	1 725 515	23 733 175
Avskrivningskostnad	890 300	2 184 958	0	0	3 075 348
Kalkulatorisk rente (2,3 %)	498 031	1 244 012	0	0	1 742 043
Indirekte driftsutgifter (netto)	679 882	843 000	272 000	163 000	1 957 882
Driftskostnader	7 777 040	13 158 827	7 684 046	1 888 515	30 508 428
- Øvrige driftsinntekter	-53 833	-2 338	0	0	-56 971
Samlet selvkost (Gebyrgrunnlag)	7 723 407	13 156 489	7 684 046	1 888 515	30 452 457
Gebyrinntekter	5 943 060	11 464 226	7 433 389	1 410 393	26 251 068
Selvkostresultat (Gebyrinntekter - gebyrgrunnlag)	-1 780 347	-1 692 263	-250 657	-478 122	-4 201 389
Selvkostgrad i %	100 %	100 %	100 %	100 %	100 %
Selvkostfond 01.01	2 885 500	84 225	900 684	2 491 478	6 361 887
-/+ Bruk av/avsetning til selvkostfond	-1 780 347	-1 692 263	-250 657	-478 122	-4 201 389
+/- Kalkulert renteinntekt/rentekostnad selvkostfond	45 893	-17 524	17 833	51 806	98 007
Selvkostfond 31.12	1 151 046	-1 625 561	667 860	2 065 162	2 258 506

Etterkalkylene for 2019 er utarbeidet i samarbeid med rådgivningsselskapet EnviDan AS som har mer enn 16 års erfaring med selvkostproblematikk og bred juridisk og økonomisk kompetanse knyttet til selvkost. EnviDans selvkostberegningmodell Momentum Selvkost Kommune benyttes av flere enn 300 norske kommuner.



Økonomiske oversikter

50 TYNSET KOMMUNE - 2019

Økonomisk oversikt - drift	Regnskap	Reg. budsjett	Oppr.budsjett	Regnskap i fjor
Driftsinntekter				
Brukerbetalinger	20.572.594,93	20.392.674,00	20.392.674,00	21.274.403,45
Andre salgs- og leieinntekter	53.314.689,26	54.875.941,00	54.875.941,00	53.979.564,31
Overføringer med krav til motytelse	133.445.078,04	100.195.218,00	100.195.218,00	145.856.331,18
Rammetilskudd	213.319.286,00	210.891.000,00	210.891.000,00	205.797.654,00
Andre statlige overføringer	26.177.663,00	25.799.000,00	25.799.000,00	24.826.364,00
Andre overføringer	11.369.731,63	9.000.000,00	9.000.000,00	7.223.424,12
Skatt på inntekt og formue	134.527.470,04	134.790.000,00	134.790.000,00	132.989.926,71
Eiendomsskatt	16.747.316,35	17.160.000,00	17.160.000,00	17.314.664,64
Andre direkte og indirekte skatter	7.704.992,00	3.500.000,00	3.500.000,00	6.782.428,00
Sum driftsinntekter	617.178.821,25	576.603.833,00	576.603.833,00	616.044.760,41
Driftsutgifter				
Lønnsutgifter	339.971.029,73	328.451.579,00	328.451.579,00	336.024.916,75
Sosiale utgifter	63.285.553,02	68.373.573,00	68.373.573,00	61.339.975,52
Kjøp av varer og tj som inngår i tj.produksjon	115.448.796,40	107.055.480,00	104.655.480,00	108.545.367,06
Kjøp av tjenester som erstatter tj.produksjon	57.796.372,45	61.981.806,00	60.481.806,00	58.881.971,04
Overføringer	35.986.035,30	13.850.498,00	13.550.498,00	28.672.163,76
Avskrivninger	20.210.640,89	20.649.633,89	5.256.384,00	18.780.383,35
Fordelte utgifter	-26.079.461,28	-28.867.472,00	-28.867.472,00	-19.626.068,06
Sum driftsutgifter	606.618.966,51	571.495.097,89	551.901.848,00	592.618.709,42
Brutto driftsresultat	10.559.854,74	5.108.735,11	24.701.985,00	23.426.050,99
Finansinntekter				
Renteinntekter og utbytte	3.323.117,22	1.949.500,00	1.949.500,00	2.748.702,87
Gevinst på finansielle instrumenter (omløpsmidler)	0,00	0,00	0,00	0,00
Mottatte avdrag på utlån	93.790,14	30.000,00	30.000,00	103.360,00
Sum eksterne finansinntekter	3.416.907,36	1.979.500,00	1.979.500,00	2.852.062,87
Finansutgifter				
Renteutgifter og låneomkostninger	9.436.586,89	10.863.457,00	10.863.457,00	8.372.270,49
Tap på finansielle instrumenter (omløpsmidler)	0,00	0,00	0,00	0,00
Avdrag på lån	20.765.528,00	21.100.000,00	21.100.000,00	19.938.959,00
Utlån	123.351,13	90.000,00	90.000,00	114.653,00
Sum eksterne finansutgifter	30.325.466,02	32.053.457,00	32.053.457,00	28.425.882,49
Resultat eksterne finanstransaksjoner	-26.908.558,66	-30.073.957,00	-30.073.957,00	-25.573.819,62
Motpost avskrivninger	20.210.640,89	20.649.633,89	5.256.384,00	18.780.383,35
Netto driftsresultat	3.861.936,97	-4.315.588,00	-115.588,00	16.632.614,72
Interne finanstransaksjoner				
Bruk av tidligere års regnsk.m. mindreforbruk	12.772.049,00	0,00	0,00	2.724.333,06
Bruk av disposisjonsfond	4.583.180,00	8.765.813,00	4.565.813,00	12.361.060,59
Bruk av bundne fond	15.286.371,08	4.471.115,00	4.471.115,00	10.860.615,60
Sum bruk av avsetninger	32.641.600,08	13.236.928,00	9.036.928,00	25.946.009,25
Overført til investeringsregnskapet	1.700.000,00	1.700.000,00	1.700.000,00	0,00
Dekning av tidligere års regnsk.m. merforbruk	0,00	0,00	0,00	0,00
Avsatt til disposisjonsfond	6.371.161,00	1.992.800,00	1.992.800,00	17.382.763,06
Avsatt til bundne fond	19.496.406,29	5.228.540,00	5.228.540,00	12.423.811,39
Sum avsetninger	27.567.567,29	8.921.340,00	8.921.340,00	29.806.574,45
Regnskapsmessig mer/mindreforbruk	8.935.969,76	0,00	0,00	12.772.049,52



Økonomiske oversikter

50 TYNSET KOMMUNE - 2019

Økonomisk oversikt - investering

	Regnskap	Reg. budsjett	Oppr.budsjett	Regnskap i fjor
Inntekter				
Salg av driftsmidler og fast eiendom	637.440,00	0,00	0,00	2.058.905,00
Andre salgsinntekter	0,00	0,00	0,00	0,00
Overføringer med krav til motytelse	6.516.287,60	5.039.040,00	3.640.000,00	11.192.299,00
Kompensasjon for merverdiavgift	7.144.536,90	11.207.976,00	9.213.200,00	4.382.646,93
Statlige overføringer	50.000,00	0,00	0,00	4.438.000,00
Andre overføringer	0,00	0,00	0,00	0,00
Renteinntekter og utbytte	0,00	0,00	0,00	0,00
Sum inntekter	14.348.264,50	16.247.016,00	12.853.200,00	22.071.850,93
Utgifter				
Lønnsutgifter	0,00	0,00	0,00	0,00
Sosiale utgifter	0,00	0,00	0,00	0,00
Kjøp av varer og tj som inngår i tj.produksjon	36.238.206,63	59.883.905,00	48.777.800,00	34.684.976,18
Kjøp av tjenester som erstatter tj.produksjon	0,00	0,00	0,00	0,00
Overføringer	9.939.865,90	17.166.976,00	16.172.200,00	6.195.596,74
Renteutgifter og omkostninger	0,00	0,00	0,00	0,00
Fordelte utgifter	0,00	0,00	0,00	0,00
Sum utgifter	46.178.072,53	77.050.881,00	64.950.000,00	40.880.572,92
Finansransaksjoner				
Avdrag på lån	1.348.545,00	1.291.000,00	1.291.000,00	866.123,71
Utlån	750.000,00	4.000.000,00	4.000.000,00	4.900.000,00
Kjøp av aksjer og andeler	1.544.457,00	1.700.000,00	1.700.000,00	1.724.515,00
Dekning av tidligere års udekket	0,00	0,00	0,00	0,00
Avsatt til ubundne investeringsfond	483.377,50	0,00	0,00	11.523.246,14
Avsatt til bundne investeringsfond	604.920,38	0,00	0,00	454.946,97
Sum finansieringstransaksjoner	4.731.299,88	6.991.000,00	6.991.000,00	19.468.831,82
Finansieringsbehov	36.561.107,91	67.794.865,00	59.087.800,00	38.277.553,81
Dekket slik:				
Bruk av lån	30.142.865,53	58.049.617,00	50.751.800,00	19.977.485,20
Salg av aksjer og andeler	0,00	0,00	0,00	7.836,00
Mottatte avdrag på utlån	1.953.465,38	1.291.000,00	1.291.000,00	1.336.093,28
Overført fra driftsregnskapet	1.700.000,00	1.700.000,00	1.700.000,00	0,00
Bruk av tidligere års udisponert	0,00	0,00	0,00	0,00
Bruk av disposisjonsfond	0,00	0,00	0,00	0,00
Bruk av bundne driftsfond	0,00	0,00	0,00	0,00
Bruk av ubundne investeringsfond	2.764.777,00	6.754.248,00	5.345.000,00	17.116.061,62
Bruk av bundne investeringsfond	0,00	0,00	0,00	-159.922,29
Sum finansiering	36.561.107,91	67.794.865,00	59.087.800,00	38.277.553,81
Udekket/udisponert	0,00	0,00	0,00	0,00



50 TYNSET KOMMUNE - 2019

	Regnskap	Reg. budsjett	Oppr.budsjett	Regnskap i fjor
Regnskapsskjema 1A - drift				
Skatt på inntekt og formue	134.527.470	134.790.000	134.790.000	132.989.927
Ordinært rammetilskudd	213.319.286	210.891.000	210.891.000	205.797.654
Skatt på eiendom	16.747.316	17.160.000	17.160.000	17.314.665
Andre direkte eller indirekte skatter	7.704.992	3.500.000	3.500.000	6.782.428
Andre generelle statstilskudd	24.723.100	25.085.000	25.085.000	38.168.200
Sum frie disponible inntekter	397.022.164	391.426.000	391.426.000	401.052.873
Renteinntekter og utbytte	2.973.791	1.945.000	1.945.000	2.366.622
Gevinst finansielle instrumenter (omløpsmidler)	0	0	0	0
Renteutg.,provisjoner og andre fin.utg.	9.508.729	10.851.557	10.851.557	8.362.856
Tap finansielle instrumenter (omløpsmidler)	0	0	0	0
Avdrag på lån	20.765.528	21.100.000	21.100.000	19.938.959
Netto finansinnt./utg.	-27.300.467	-30.006.557	-30.006.557	-25.935.193
Til dekning av tidligere regnsk.m. merforbruk	0	0	0	0
Til ubundne avsetninger	6.371.161	1.992.800	1.992.800	17.382.763
Til bundne avsetninger	4.285.418	3.770.000	3.770.000	3.768.828
Bruk av tidligere regnsk.m. mindreforbruk	5.772.049	0	0	2.724.333
Bruk av ubundne avsetninger	0	2.553.013	2.553.013	0
Bruk av bundne avsetninger	0	0	0	0
Netto avsetninger	-4.884.530	-3.209.787	-3.209.787	-18.427.258
Overført til investeringsregnskapet	1.700.000	1.700.000	1.700.000	0,00
Til fordeling drift	363.137.170	356.509.656	356.509.656	356.690.422
Sum fordelt til drift (fra skjema 1B)	354.201.200	356.509.656	356.509.656	343.918.373
Regnskapsmessig mer/mindreforbruk	8.935.970	0	0	12.772.050



50 TYNSET KOMMUNE

Skjema 1B	Regnskap 2019	Buds(end) 2019	Budsjett 2019	Regnskap 2018
100 Politikk + diverse	5.064.921	4.849.000	4.849.000	4.237.983
120 Rådmann, stab og diverse	17.866.845	18.220.217	22.527.087	17.980.275
200 Grunnskolen generelt	6.815.809	7.598.219	7.581.000	6.839.496
211 Fåset skole og barnehage	9.097.961	9.064.697	8.966.000	9.354.805
212 Tyldalen skole	4.281.116	4.108.701	4.063.000	4.125.427
213 Tynset barneskole	30.513.678	29.859.716	29.515.000	30.025.186
215 Kvikne skole og barnehage	9.495.292	9.819.137	9.711.000	9.593.389
220 Tynset ungdomsskole	22.573.673	22.923.032	22.648.000	21.976.987
225 Tynset opplæringscenter	9.698.285	11.162.000	11.162.000	3.281.197
230 PP-Tjenesten	2.998.790	3.144.060	3.085.000	2.874.401
250 Tynset barnehage	39.179.550	39.875.549	38.022.000	37.889.054
300 Helsetjenesten	23.679.466	24.054.335	23.819.000	22.675.203
310 Helse og omsorg generelt	5.480.277	5.999.256	5.955.000	4.158.030
340 Barnevernstjenesten	15.502.880	17.851.321	17.801.000	20.816.953
345 Nav kommune	7.835.419	7.207.000	7.207.000	4.483.721
350 Tjenesten for funksjonshemmede	30.062.772	30.480.663	29.774.000	30.047.356
360 Hjemmetjenesten	42.786.591	39.475.823	38.706.000	40.775.811
370 Institusjonstjenesten	50.029.083	46.686.782	45.653.000	47.181.590
400 Kulturtjenesten	7.588.796	7.467.133	7.394.000	7.801.606
500 Kirke og trossamfunn	5.301.734	5.244.000	5.244.000	5.352.167
600 Tekniske tjenester	11.383.987	11.338.824	10.480.510	10.392.363
610 Bygningsdrift	33.454.732	32.978.971	19.888.530	33.010.401
650 Plan, byggesak og geodata	4.904.550	4.857.725	4.842.000	4.541.480
700 Landbruk, næring og friluft	3.132.805	2.847.126	2.826.913	2.873.779
TOTALT	398.729.012	397.113.287	381.720.040	382.288.660
<i>Ikke med i 1A eller totalsummen</i>				
8010 Konesjonskraft	-9.985.208	-9.000.000	-9.000.000	-5.856.841
8101 Eiendomsskatt	-57.046	0	0	-148.865
8202 Refusjon kapitalutgifter sykehjem/bolig	-1.545.116	-1.645.000	-1.645.000	-1.538.366
8203 Refusjon kapitalutgifter skolelokaler	-291.408	-650.000	-650.000	-272.211
8205 Refusjon kapitalutgifter kirkebygg	-136.473	0	0	-38.896
8400 Kalkulatoriske renter og avskrivninger	-20.210.641	-20.649.634	-5.256.384	-18.780.383
8501 Bankgebyr	98.340	20.000	20.000	97.699
8700 Premieavvik pensjon	-13.479.770	-14.983.676	-15.575.000	-8.753.760
8701 Amortisering tidligere års premieavvik	6.366.974	6.304.676	6.896.000	5.267.202
8710 Bruk av premiefond	-5.287.194	0	0	-8.345.866
Sum	-44.527.812	-40.603.634	-25.210.384	-38.370.287
Overført til skjema 1A	354.201.200	356.509.656	356.509.656	343.918.373



50 TYNSET KOMMUNE - 2019

	Regnskap	Reg. budsjett	Oppr.budsjett	Regnskap i fjor
Regnskapsskjema 2A - investering				
Investeringer i anleggsmidler	46.178.072,53	77.050.881,00	64.950.000,00	40.880.572,92
Utlån og forskutteringer	750.000,00	4.000.000,00	4.000.000,00	4.900.000,00
Kjøp av aksjer og andeler	1.544.457,00	1.700.000,00	1.700.000,00	1.724.515,00
Avdrag på lån	1.348.545,00	1.291.000,00	1.291.000,00	866.123,71
Dekning av tidligere års udekket	0,00	0,00	0,00	0,00
Avsetninger	1.088.297,88	0,00	0,00	11.978.193,11
Årets finansierungsbehov	50.909.372,41	84.041.881,00	71.941.000,00	60.349.404,74
Finansiert slik:				
Bruk av lånemidler	30.142.865,53	58.049.617,00	50.751.800,00	19.977.485,20
Inntekter fra salg av anleggsmidler	637.440,00	0,00	0,00	2.066.741,00
Tilskudd til investeringer	50.000,00	0,00	0,00	4.438.000,00
Kompensasjon for merverdiavgift	7.144.536,90	11.207.976,00	9.213.200,00	4.382.646,93
Mottatte avdrag på utlån og refusjoner	8.469.752,98	6.330.040,00	4.931.000,00	12.528.392,28
Andre inntekter	0,00	0,00	0,00	0,00
Sum ekstern finansiering	46.444.595,41	75.587.633,00	64.896.000,00	43.393.265,41
Overført fra driftsregnskapet	1.700.000,00	1.700.000,00	1.700.000,00	0,00
Bruk av tidligere års udisponert	0,00	0,00	0,00	0,00
Bruk av avsetninger	2.764.777,00	6.754.248,00	5.345.000,00	16.956.139,33
Sum finansiering	50.909.372,41	84.041.881,00	71.941.000,00	60.349.404,74
Udekket/udisponert	0,00	0,00	0,00	0,00



50 TYNSET KOMMUNE (2019)

	Regnskap 2019	Buds(end) 2019	Budsjett 2019	Regnskap 2018
0120 FORNYING OG STYRKING AV BILPARK	737.378	700.000	700.000	397.875
0181 ENØK-TILTAK ADM.LOKALER	3.929.998	5.746.000	5.746.000	764.051
0183 FORNYING KOMMUNESTYRESAL	64.919	61.896	0	632.268
0186 FORNYING RÅDHUSET	800	0	0	98.833
0190 RÅDHUSET - OPPGRADERING AV HEIS	485.000	485.000	485.000	214.905
0200 IKT INVESTERINGER SKOLE	68.985	120.000	120.000	0
0202 SOLCELLE TYNSET UNGDOMSSKOLE	118.750	100.000	100.000	0
0206 UTBYGGING SKOLEOMRÅDET	4.750	0	0	45.867
0207 SYKKELPARKERING	43.724	351.000	351.000	264.173
0221 HOLMENPARKEN	2.657	0	0	0
0227 TYNSET US/BS BULDREVEGG	14.989	0	0	53.008
0228 KUNSTGRESSBANE	164.095	164.000	164.000	205.830
0229 TY/TB PARKERING	1.323.891	1.000.000	1.000.000	0
0255 NYE TRONSTUA BARNEHAGE	0	0	0	44.870
0290 SVØMMEHALLEN	2.726.916	0	0	0
0292 SVØMMEHALLEN - OPPRUSTING	3.740.384	11.050.000	11.050.000	54.300
0293 TYNSET FRISKLIV	127.121	250.000	250.000	0
0300 LEGEKONTOR - UTREDNING LOKALER	85.317	30.000	30.000	165.921
0301 GARASJE / SYKKELPARKERING HELSETJ	354	400.000	400.000	0
0352 LITUN SENTER, OMBYGGING	231.250	0	0	0
0356 LITUN BASSENG OG GARDEROBE	14.042.303	15.000.000	15.000.000	516.590
0357 SYKKELSKURBOD OLAF RØSTSGATE 31	30.577	87.000	0	42.825
0361 OMBYGGING FURUMOEN	13.616	0	0	125.191
0362 ENAN - BRANNVARSLINGSANLEGG	866.025	1.300.000	1.300.000	342.296
0366 UTFASING ANALOG TRYGGHETSAL-ARM	0	0	2.530.000	634.984
0367 VELFERDSTEKNOLOGI	22.250	2.530.000	0	0
0373 TJØNNMOSENTERET - OMBYGGING	5.158	0	0	0
0374 TJØNNMOKAFEEN	0	0	0	229.891
0375 TJØNNMOSENTERET ALT. OPPVARMING	47.545	1.210.000	1.210.000	227.740
0377 TJØNNMOSENTERET - FRYSMASKIN/PRO	0	0	0	160.265
0378 IKT INVESTERINGER HO	114.897	80.000	80.000	0
0461 KUNSTGRESS NYTRØMOEN	995.000	995.000	995.000	0
0470 TILFØRSELSLØYPE	0	0	0	1.500.000
0480 KULTURHUSET	144.413	0	0	1.611.145
0481 BIBLIOTEKET - FORNYING	2.176.579	3.045.000	2.905.000	153.986
0482 BIBLIOTEKET - LYDDEMPING	20.681	0	0	0
0503 KVIKNE KIRKE, RESTAURERING	152.207	2.200.000	4.100.000	333.651
0505 TYNSET KIRKE - ELFORSYNING OVNER	1.129.460	1.964.000	864.000	28.260
0510 TYLLDALEN KIRKE, RESTAURERING	558.493	800.000	0	0
0600 UTBYGGINGSOMRÅDER BOLIGER	58.438	0	0	48.641
0601 UTBYGGINGSOMRÅDE INDUSTRI	0	3.000.000	3.000.000	0
0602 UMLEIEBOLIGER	401.754	400.000	400.000	85.611
0603 KJØP AV BOLIGER	0	0	0	2.461.252
0604 PARKVEIEN 29	116.625	1.000.000	0	0
0605 GEOVEKSTPROSJEKT NORD-ØSTERDAL	0	0	0	119.765
0606 SALG AV FAST EIENDOM	95.625	0	0	0
0612 BRØYTEUTSTYR	0	0	0	202.308
0615 BRANNGARASJE	509.117	336.560	0	15.356.848
0621 VANNLEDNINGER	412.257	0	0	640.440
0622 DUBLERING VANNLEDN FRA HØYDEBASS	0	0	0	632.070
0626 SAVALEN VANNVERK	0	0	0	60.558
0630 AVLØPSLEDNINGER	490.489	1.500.000	1.500.000	223.222
0632 UTBYGGING AVLØP BYGDA	197.222	5.300.000	5.300.000	0
0635 RENSEANLEGG SENTRUM	956.820	960.000	0	449.583
0640 NABBEN HYTTEFELT VANN	894.807	0	0	2.958.684
0642 KVIKNEDØLSÅSEN VANN	6.800	0	0	615.394



50 TYNSET KOMMUNE (2019)

	Regnskap 2019	Buds(end) 2019	Budsjett 2019	Regnskap 2018
0643 KLEVAN VANN	0	0	0	1.318.076
0650 NABBEN HYTTEFELT AVLØP	985.766	0	0	2.155.263
0652 KVIKNEDØLSÅSEN AVLØP	6.080	0	0	525.707
0653 KLEVAN AVLØP	0	0	0	1.339.566
0659 UTBYGGING VA NYTT NÆRINGSOMRÅDE	0	1.100.000	1.100.000	0
0660 SYKEHUSVEIEN, GANGVEI	314.314	940.000	0	0
0664 GATENAVNSKILT	190.002	300.000	300.000	0
0665 OPPRUSTING KOMMUNALE VEIER	1.654.026	1.550.000	1.550.000	474.848
0666 ARNEMOVEIEN - PARKERING / AVSLIPPSS	777.932	700.000	700.000	0
0668 GATELYS	615.659	570.000	570.000	428.120
0670 TØMMESTASJON BOBILER	0	0	0	302.157
0671 TILRETTELEGGING TYNSET BRUA	52.500	150.000	150.000	0
0672 RUNDKJØRING DOMUS	7.375	0	0	175.717
0673 GATELYS BRUBAKKEN	0	0	0	502.526
0674 GATELYS LIAVEIEN	0	0	0	370.475
0676 NEBYBRUA	1.882.200	9.575.425	1.000.000	0
0678 NEBYBRUA - LYS STIER OG TURVEIER	587.431	0	0	0
0682 LILLEBEKKMOEN VANN	0	0	0	230.082
0683 LILLEBEKKMOEN AVLØP	0	0	0	332.037
0690 JØRGENSMOEN VANN	256.275	0	0	0
0691 JØRGENSMOEN AVLØP	249.600	0	0	0
0692 JØRGENSMOEN VEI/GATELYS	188.882	0	0	22.900
0740 GRUNNEIENDOMMER	79.599	0	0	0
TOTALT	46.178.073	77.050.881	64.950.000	40.880.573



50 TYNSET KOMMUNE 2019

	Regnskap 2019	Buds(end) 2019	Budsjett 2019	Regnskap 2018
Virksomhet: 100 Politikk + diverse				
1000 KOMMUNESTYRE OG FORMANNSKAP	3.683.541	3.054.270	3.054.270	2.965.245
1010 DIVERSE RÅD OG UTVALG	35.939	48.560	48.560	37.756
1020 ELDRERÅDET	61.426	84.060	84.060	63.737
1021 DE UNGES RÅD	0	13.500	13.500	0
1022 INTERNASJONALT RÅD	0	7.000	7.000	0
1025 RÅD FOR LIKESTILLING FOR FUNKSJON	0	33.780	33.780	0
1040 TAKST/OVERTAKSTNEMND EIEND.SK	60.529	55.240	55.240	54.286
1060 REGIONRÅDET	249.550	310.000	310.000	281.065
1070 TILSKUDD POLITISKE PARTIER	102.026	102.000	102.000	100.001
1080 STORTINGS- OG KOMMUNEVALG	440.016	316.282	316.282	0
1100 KONTROLL OG TILSYN	406.321	807.712	807.712	735.894
2990 DESENTRALISERT ARKIVUTDANNING	25.573	16.596	16.596	0
Sum virksomhet: 100 Politikk + diverse	5.064.921	4.849.000	4.849.000	4.237.983
Virksomhet: 120 Rådmann, stab og diverse				
1200 SENTRALADMINISTRASJONEN	8.290.509	8.086.319	8.086.319	8.879.523
1210 BEREDSKAP	49.574	13.566	13.566	-17.061
1300 FORSIKRING OG KONTINGENTER	776.406	773.670	773.670	735.274
1305 KONTORUTG. TIL FORDELING	0	3.050	3.050	0
1310 KONTINGENT LVK	71.084	83.130	83.130	68.229
1320 IKT	72.621	225.930	225.930	281.624
1330 EKSTERNE IKT TJENESTER	3.585.035	3.633.182	6.372.491	3.343.500
1350 LÆRLINGER	2.709	143.914	1.711.475	0
1400 PERSONALTILTAK	1.701.068	1.737.190	1.737.190	1.778.708
1405 TYNSET FRIVILLIGSENTRAL	664.829	790.308	790.308	653.735
1500 SERVICETORGET	2.529.920	2.524.277	2.524.277	2.181.099
1510 INFORMASJON	230.454	200.000	200.000	173.797
1520 TURISTINFORMASJON	0	6.169	6.169	-0
1920 OPPREISNINGSORDNING	0	0	0	-0
3401 FOREBYGGENDE EDRUSKAPSVERN	-107.364	-488	-488	-98.153
Sum virksomhet: 120 Rådmann, stab og diverse	17.866.845	18.220.217	22.527.087	17.980.275
Virksomhet: 200 Grunnskolen generelt				
2000 SKOLEADMINISTRASJON	1.315.409	1.350.831	1.338.112	1.259.736
2010 GRUNNSKOLEN GENERELT	2.593.095	2.843.735	2.839.235	2.483.362
2020 GRUNNSKOLEN, SKYSS	2.907.306	3.398.640	3.398.640	3.096.398
2900 SKOLESAMARBEIDET TATO	0	5.014	5.014	0
2930 KOMPETANSEUTV. NORD-ØSTERDAL	0	-1	-1	0
Sum virksomhet: 200 Grunnskolen generelt	6.815.809	7.598.219	7.581.000	6.839.496
Virksomhet: 211 Fåset skole og barnehage				
2110 FÅSET SKOLE	6.670.498	6.886.321	6.816.499	7.080.955
2400 SFO FÅSET BARNESKOLE	45.494	56.230	53.743	117.590
2550 FÅSET BARNEHAGE	2.381.969	2.122.146	2.095.758	2.156.261
Sum virksomhet: 211 Fåset skole og barnehage	9.097.961	9.064.697	8.966.000	9.354.805
Virksomhet: 212 Tyllidalen skole				
2120 TYLLDALEN SKOLE	4.125.838	3.925.633	3.882.892	3.950.336
2410 SFO TYLLDALEN BARNESKOLE	155.278	183.068	180.108	175.091
Sum virksomhet: 212 Tyllidalen skole	4.281.116	4.108.701	4.063.000	4.125.427
Virksomhet: 213 Tynset barneskole				
2130 TYNSET BARNESKOLE	28.001.267	27.196.727	26.891.905	28.007.354
2180 SPES.PED OPPLÆRINGSSENTERET	2.371.851	2.620.215	2.596.810	1.864.333
2420 SFO TYNSET BARNESKOLE	55.044	41.951	26.285	55.324



50 TYNSET KOMMUNE 2019

	Regnskap 2019	Buds(end) 2019	Budsjett 2019	Regnskap 2018
2800 TYNSET OPPL.SENTER SPES. PED	85.516	823	0	98.176
Sum virksomhet: 213 Tynset barneskole	30.513.678	29.859.716	29.515.000	30.025.186
Virksomhet: 215 Kvikne skole og barnehage				
2150 KVIKNE SKOLE	7.609.372	7.800.965	7.718.945	7.596.729
2430 SFO KVIKNE BARNESKOLE	59.562	204.856	202.722	55.345
2520 KVIKNE BARNEHAGE	1.826.357	1.813.316	1.789.333	1.941.315
Sum virksomhet: 215 Kvikne skole og barnehag	9.495.292	9.819.137	9.711.000	9.593.389
Virksomhet: 220 Tynset ungdomsskole				
2200 TYNSET UNGDOMSSKOLE	22.573.673	22.923.032	22.648.000	21.976.987
Sum virksomhet: 220 Tynset ungdomsskole	22.573.673	22.923.032	22.648.000	21.976.987
Virksomhet: 225 Tynset opplæringsssenter				
2801 ANDEL TYNSET INTERKOMM. OPPLÆRIN	435.385	0	0	0
2811 TYNSET OPPL.SENTER INNFØRINGSKLA	1.090.702	1.150.688	1.150.688	1.236.901
2812 KOORDINERING FLYKTNINGEBOSETTIN	1.532.892	1.293.979	1.293.979	1.703.509
2813 TILSKUDDSDORDN. RESSURSKREVENDE	0	0	0	206
3430 INTRODUKSJONSORDNINGEN	6.334.283	8.439.153	8.439.153	59.530
3431 KAFEDRIFT HOLMEN	305.024	278.180	278.180	281.051
Sum virksomhet: 225 Tynset opplæringsssenter	9.698.285	11.162.000	11.162.000	3.281.197
Virksomhet: 230 PP-Tjenesten				
2300 PP-TJENESTEN	0	59.060	0	-0
2360 LOGOPED	0	0	0	0
2390 PPT FØRSKOLE TYNSET	488.577	499.390	499.390	488.231
2391 PPT GRUNNSKOLE TYNSET	1.710.020	1.747.880	1.747.880	1.708.803
2392 PPT VOKSNE TYNSET	244.289	249.695	249.695	244.114
2396 LOGOPED TYNSET	555.905	588.035	588.035	433.253
Sum virksomhet: 230 PP-Tjenesten	2.998.790	3.144.060	3.085.000	2.874.401
Virksomhet: 250 Tynset barnehage				
2500 BARNEHAGEADMINISTRASJON	1.344.595	1.445.244	1.432.161	1.521.760
2501 STYRKET TILBUD FØRSKOLEBARN	4.593.159	4.517.833	4.468.018	4.605.485
2502 BARNEHAGER GENERELT	615.613	521.977	518.963	460.263
2503 INTERKOMM. KOMPETANSEUTVIKL. BAR	0	1	1	0
2510 HAVERSLIA BARNEHAGE	6.879.706	7.101.596	6.822.341	6.547.077
2530 SKOGSTUA BARNEHAGE	7.237.563	7.183.850	7.025.052	6.811.030
2540 TRONSTUA BARNEHAGER	9.806.687	9.914.008	8.564.424	8.911.389
2580 PRIVATE BARNEHAGER	8.702.227	9.191.040	9.191.040	9.032.052
Sum virksomhet: 250 Tynset barnehage	39.179.550	39.875.549	38.022.000	37.889.054
Virksomhet: 300 Helsetjenesten				
3000 ADMINISTRASJON	664.272	976.864	949.097	1.181.470
3100 FASTLEGETJENESTEN	841.856	775.170	737.195	993.314
3103 INTERKOMMUNAL AMK/LV-SENTRAL	0	2.750	2.750	0
3104 KOMMUNAL LEGETJENESTE	6.719.820	6.350.640	6.299.296	5.749.625
3110 LEGEVAKTSAMARB TY-TO-AL-FO-RE	0	0	0	-0
3112 ANDEL LEGEVAKT TYNSET	1.673.148	1.839.460	1.839.460	1.548.022
3113 ANDEL AMK/LV-SENTRAL TYNSET	1.072.898	981.852	981.852	998.847
3200 HELSESTASJONS-/SKOLEHELSETJ.	3.818.012	3.728.213	3.678.291	3.596.179
3203 HELSEOPPLYSNINGSUTVALGET	0	5.100	5.100	0
3220 FYSIOTERAPITJENESTEN	2.432.140	2.613.425	2.609.162	2.386.263
3230 PSYKOLOG TJENESTE	142.148	793	793	0
3235 IK PSYKOLOG TYNSET	0	354.634	354.634	27.890
3300 ERGOTERAPITJENESTEN	1.495.658	1.337.121	1.323.916	1.315.603



50 TYNSET KOMMUNE 2019

	Regnskap 2019	Buds(end) 2019	Budsjett 2019	Regnskap 2018
3301 PSYKIATRI- OG RUSTJENESTEN	2.559.005	2.734.726	2.706.514	2.784.420
3302 SERVICE TEKNISKE HJELPEMIDLER	115.970	262.788	261.016	235.691
3303 DAGSENTER	1.906.863	1.904.599	1.883.724	1.558.547
3311 STØTTEKONTAKT VOKSNE	237.676	186.200	186.200	299.333
Sum virksomhet: 300 Helsetjenesten	23.679.466	24.054.335	23.819.000	22.675.203
Virksomhet: 310 Helse og omsorg generelt				
3010 HELSE OG OMSORG GENERELT	1.134.342	1.546.639	1.536.574	997.571
3013 FELLESFUNKSJONER HELSE OG OMSO	769.010	633.459	623.154	758.351
3015 KOMMUNALE AKUTTDØGNPLASSER	838.948	897.600	897.600	879.180
3080 VEDTAKSKONTORET	2.253.058	2.246.078	2.222.192	883.372
3101 MILJØRETTET HELSEVERN	484.919	675.480	675.480	639.555
Sum virksomhet: 310 Helse og omsorg generelt	5.480.277	5.999.256	5.955.000	4.158.030
Virksomhet: 340 Barnevernstjenesten				
3403 BARNEVERN TJENESTE	0	-89.207	-118.912	-0
3404 BARNEVERN TILT. I FAM. TYNSET	350.232	1.197.777	1.197.777	1.168.464
3405 BARNEVERN TILT. UTENOM FAM.TYNS	5.307.136	4.159.089	4.159.089	5.694.811
3428 ANDEL KRISESENTER	424.054	424.054	424.054	412.149
3429 BARNEVERN TJENESTE TYNSET	2.801.169	2.946.366	2.946.366	2.829.832
3450 BOFELLESKAPET BEKKMOEN 1	6.620.289	8.943.332	8.922.713	10.711.697
3452 BARNEVERNVAKT	0	269.913	269.913	0
Sum virksomhet: 340 Barnevernstjenesten	15.502.880	17.851.324	17.801.000	20.816.953
Virksomhet: 345 Nav kommune				
3400 SOSIALE TJENESTER	0	3	3	3.258
3407 SOSIALHJELP	0	0	3.804.282	0
3440 KVALIFISERINGSORDNINGEN	118.784	700.000	700.000	222.829
3442 ETABLERING	15.277	175.000	175.000	161.941
3481 NAV ANDEL TYNSET	2.489.173	2.527.715	2.527.715	1.884.330
3486 SOSIALHJELP TYNSET	5.212.185	3.804.282	0	2.211.363
Sum virksomhet: 345 Nav kommune	7.835.419	7.207.000	7.207.000	4.483.721
Virksomhet: 350 Tjenesten for funksjonshemm				
3500 PRAKTISK BISTAND, HJELP I BOLIG	-13.860.745	-12.750.560	-12.996.216	-13.067.278
3502 DAGSENTER LITUN	14.058	0	0	24.524
3503 STØTTEKONTAKT FUNKSJONSHEMMEDE	258.919	207.159	205.671	151.504
3504 ARBEID FOR FUNKSJONSHEMMEDE	1.082.513	1.122.000	1.122.000	1.051.891
3507 AKTIVISERING PSYKIATRI	0	36.924	36.924	0
3509 AVLASTNING FUNKSJONSHEMMEDE	6.927	0	0	0
3510 AVLASTNINGA	6.116.316	6.818.018	6.750.083	6.071.860
3520 LITUN SENTER	4.067.444	3.206.799	3.172.287	3.050.514
3530 SNOEZELLEN-FONDET	8.304	0	0	0
3540 HÄRRÄVEIEN	4.574.032	4.344.515	4.296.105	4.551.444
3550 OR 32/GAMMELVEIEN	12.366.740	13.299.513	13.167.061	12.384.013
3560 OR 25/27	15.428.264	14.196.295	14.020.085	15.828.885
Sum virksomhet: 350 Tjenesten for funksjonshe	30.062.772	30.480.663	29.774.000	30.047.356
Virksomhet: 360 Hjemmetjenesten				
3406 OMSORGLØNN	567.491	588.711	588.711	484.527
3600 HJEMMEBASERT OMSORG	1.686.731	1.470.470	1.268.604	1.641.812
3604 BRUKERSTYRT PERSONL.ASSISTANSE	3.451.489	2.787.485	2.756.285	2.965.383
3610 ENAN TRYGDESENTER	6.873.300	6.304.650	6.234.310	6.642.741
3620 FURUMOEN PENSJONÆRHJEM	7.504.649	5.953.198	7.661.035	7.967.390
3630 PRAKTISK BISTAND	752.783	845.968	832.651	403.334
3640 BOLIGENE TJØNNMOSENTERET	7.936.289	8.183.322	6.274.332	7.355.758



50 TYNSET KOMMUNE 2019

	Regnskap 2019	Buds(end) 2019	Budsjett 2019	Regnskap 2018
3650 UTEGRUPPA	14.386.407	13.342.019	13.090.072	13.314.867
3660 VELFERDSTEKNOLOGI	-372.548	0	0	0
Sum virksomhet: 360 Hjemmetjenesten	42.786.591	39.475.823	38.706.000	40.775.811
Virksomhet: 370 Institusjonstjenesten				
3012 UTSKRIVNINGSKLARE PASIENTER	215.256	102.000	102.000	150.529
3304 KORTTIDSAVDELING KONGSHEIM	10.424.644	10.128.379	10.016.778	9.479.441
3700 PLEIE, OMSORG, HJELP I INSTITUSJ	4.736.313	3.533.381	3.498.726	3.933.337
3701 SKJERMET AVDELING	18.541.710	17.515.040	17.153.998	17.905.032
3702 LANGTIDSAVDELING	12.060.685	11.941.453	11.572.210	12.083.384
3704 KJØKKENTJENESTEN	4.050.475	3.466.529	3.309.288	3.629.868
Sum virksomhet: 370 Institusjonstjenesten	50.029.083	46.686.782	45.653.000	47.181.590
Virksomhet: 400 Kulturtjenesten				
4000 ADMINISTRASJON KULTUR	1.060.685	952.500	943.371	916.485
4100 BIBLIOTEK	2.155.441	2.177.719	2.160.497	2.076.252
4220 RAMSMOEN MUSEUMSSENTER	139.775	140.200	140.200	140.785
4300 TYNSET KINO	331.227	321.426	311.422	795.362
4400 NORD-ØSTERDAL MUSIKER	227.294	234.600	234.600	218.893
4412 TILSKUDD TEATER FJELLREGIONEN	38.500	0	0	35.245
4500 KULTURSKOLEN	2.131.998	2.250.817	2.219.714	2.333.925
4600 IDRETT	399.626	303.283	303.283	335.540
4700 MILJØARBEIDER/ UNGDOM	289.062	307.968	307.968	235.449
4800 KULTURHUSET	676.073	665.920	660.245	652.031
4801 GALLERI ELGEN	-6.665	10.700	10.700	-39.503
4802 KULTURHUSJUBILEUM	-4.371	0	0	-49
4805 TALENTSTIPENDE	20.200	20.000	20.000	0
4806 KULTURPRIS	1.562	0	0	20.000
4900 AKTIVITETSKORT	128.390	82.000	82.000	81.192
Sum virksomhet: 400 Kulturtjenesten	7.588.796	7.467.133	7.394.000	7.801.606
Virksomhet: 500 Kirke og trossamfunn				
5000 DEN NORSKE KIRKE	4.848.000	4.848.020	4.848.020	4.885.000
5500 TILSKUDD TROSSAMFUNN	453.734	395.980	395.980	467.167
Sum virksomhet: 500 Kirke og trossamfunn	5.301.734	5.244.000	5.244.000	5.352.167
Virksomhet: 600 Tekniske tjenester				
1301 ANSVARSFORSIKRINGER	-115.244	102.000	102.000	-116.283
6011 EIENDOMSFORVALTNING	2.090.613	1.678.878	1.665.429	1.585.185
6026 BOSTØTTE	-5.828	0	0	0
6070 PARKER OG GRØNTAREALER	304.610	416.466	416.466	255.485
6075 NYTRØMOEN SENTRALIDRETTSANLEGG	0	292.740	292.740	373.069
6100 DRIFTSENTRAL	0	67.630	67.630	0
6110 BILER OG MASKINER	0	80.981	60.750	0
6120 DRIFT HJULLASTER	0	-30.235	-30.235	0
6130 DRIFT TRAKTORHØVEL	0	5.019	5.019	0
6140 RØRLEGGEBIL	0	-4.590	-4.590	0
6160 LASTEBIL	0	7.403	7.403	0
6410 OFFENTLIG TOALETT	0	3.264	3.264	0
6500 BRANNVESEN	6.397.189	5.949.355	5.135.228	5.480.671
6520 FOREBYGGENDE BRANNVERN	0	509.796	509.796	335.612
6600 KOMMUNALE VEIER	1.976.488	1.679.839	1.669.332	1.917.086
6650 VEI- OG GATELYS	610.283	514.794	514.794	489.812
6903 TYNSET FLYPLASS	4.852	6.528	6.528	4.618
7400 RØSTMOEN PELSDYROMRÅDE	87.000	0	0	29.000
7430 KOMMUNENS GRUNNEIENDOMMER	2.915	0	0	0



50 TYNSET KOMMUNE 2019

	Regnskap 2019	Buds(end) 2019	Budsjett 2019	Regnskap 2018
7540 FRILUFTSLIV	31.108	58.956	58.956	38.108
Sum virksomhet: 600 Tekniske tjenester	11.383.987	11.338.824	10.480.510	10.392.363

Virksomhet: 605 Gebyrområder

6200 VANNLEDNINGER SENTRUM	-1.870.259	-289.492	-289.492	-1.675.948
6205 TYNSET KOMM. VANNVERK SENTRUM	1.066.684	666.265	666.265	1.038.729
6230 VANNLEDNINGER YSET	-49.417	122.298	122.298	-249.491
6235 TYNSET KOMM. VANNVERK YSET	173.762	133.110	133.110	212.806
6250 VANNLEDNINGER ULSET	26	-30.396	-30.396	-23.691
6255 TYNSET KOMM. VANNVERK ULSET	265.699	38.454	38.454	281.085
6260 VANNLEDNINGER SAVALEN	-388.437	-852.822	-852.822	-452.758
6265 TYNSET KOMM. VANNVERK SAVALEN	748.009	352.512	352.512	923.767
6270 VANNLEDNINGER TYLLDALEN	-27.687	-64.464	-64.464	-52.738
6275 TYLLDALEN VANNVERK	8.250	5.100	5.100	0
6285 MIDTBYGDA VANNVERK	73.367	16.320	16.320	-1.764
6300 AVLØPSLEDNINGER SENTRUM	-3.470.874	-1.922.313	-1.922.313	-3.219.144
6305 RENSEANLEGGET SENTRUM	4.505.200	2.799.862	2.799.862	3.980.791
6310 AVLØPSLEDNINGER TELNESET	-70.079	-67.626	-67.626	-71.017
6315 RENSEANLEGG TELNESET	55.396	32.130	32.130	56.087
6320 AVLØPSLEDNINGER YSET	-372.882	-317.424	-317.424	-466.456
6325 RENSEANLEGG KVIKNE	292.592	489.394	489.394	338.164
6340 AVLØPSLEDNINGER FÅSET	-325.893	-278.664	-278.664	-308.746
6345 RENSEANLEGG FÅSET	195.732	225.581	225.581	214.320
6350 AVLØPSLEDNINGER ULSET	-62.204	-62.424	-62.424	-43.681
6355 AVLØPSANLEGG ULSET	17.522	32.130	32.130	34.440
6360 AVLØPSLEDNINGER SAVALEN	-1.043.538	-1.255.518	-1.255.518	-850.475
6365 RENSEANLEGG SAVALEN	288.524	251.651	251.651	364.567
6370 AVLØPSLEDNINGER TYLLDALEN	-54.763	-54.774	-54.774	-63.242
6375 RENSEANLEGG TYLLDALEN	45.268	31.110	31.110	34.394
6390 SEPTIKRENOVASJON	0	0	0	1
6400 RENOVASJON, INNSAMLING	-0	0	0	0
Sum virksomhet: 605 Gebyrområder	0	0	0	0

Virksomhet: 610 Bygningsdrift

1800 STABSAVD.+ 9 OG 10 ET. LOKALER	1.154.349	820.633	592.106	840.697
1801 RÅDHUSET, UMLEIE EKSTERNE	-1.498.214	405.511	-325.101	505.165
1802 SERVICETORGET, LOKALER	250.203	177.891	128.358	182.220
1803 HOLMEN	881.246	-699.278	-904.234	-1.124.313
2019 SKOLEADM. LOKALER	125.102	88.897	64.130	91.110
2119 FÅSET SKOLE, LOKALER	1.148.040	1.057.864	653.396	1.016.052
2129 TYLLDALEN SKOLE, LOKALER	1.125.406	1.111.234	1.010.142	1.084.929
2139 TYNSET BARNESKOLE, LOKALER	3.683.564	3.530.512	2.707.734	3.716.647
2159 KVIKNE SKOLE, LOKALER	2.257.460	2.101.206	1.258.740	2.407.837
2209 TYNSET UNGDOMSSKOLE, LOKALER	3.128.069	3.386.400	2.777.472	3.107.394
2210 TYNSET OPPLÆRINGSS. FREMMEDSPR	1.350.866	1.065.685	727.002	732.437
2409 SFO FÅSET BARNESKOLE, LOKALER	131.256	122.766	76.540	116.158
2419 SFO TYLLDALEN BARNESK. LOKALER	149.488	147.737	133.973	143.876
2429 SFO TYNSET BARNESKOLE, LOKALER	364.308	358.028	276.655	367.580
2439 SFO KVIKNE BARNESKOLE, LOKALER	257.911	238.254	154.709	274.653
2509 BARNEHAGEADMINISTRASJ. LOKALER	39.805	28.238	20.358	28.990
2519 HAVERSLIA BARNEHAGE LOKALER	1.184.449	1.247.926	789.365	1.358.897
2529 KVIKNE BARNEHAGE, LOKALER	401.755	361.148	315.960	435.994
2539 SKOGSTUA BARNEHAGE, LOKALER	1.328.871	1.548.723	1.047.616	1.320.669
2549 GAMLE TRONSTUA	499.484	49.882	44.924	1.135.692
2559 FÅSET BARNEHAGE, LOKALER	643.097	774.331	646.208	614.816
2589 TRONSTUA BARNEHAGE, LOKALER	420.055	977.789	977.091	317.190



50 TYNSET KOMMUNE 2019

	Regnskap 2019	Buds(end) 2019	Budsjett 2019	Regnskap 2018
2609 KULTURSKOLE, LOKALER	172.098	185.132	102.082	174.864
2809 TYNSET OPPLSENT. SPESPED LOKAL	487.074	553.634	477.981	466.882
2908 KROPPSØVINGSLOKALER	16.595	714.700	714.700	523.534
2909 IDRETTSBYGG	2.379.782	1.569.924	1.372.551	1.490.616
3108 LEGETJENESTE, LOKALER	552.016	790.309	629.469	870.006
3109 MILJØRETTET HELSEVERN, LOKALER	4.401	4.401	0	4.341
3208 HELSESTASJ-/SK.HELSETJ. LOKALE	246.167	358.013	296.215	395.415
3209 BARNEPLEIE I HJEMMET LOKALER	14.668	14.668	0	14.469
3307 FYSIO/ERGOTERAPITJ. LOKALER	379.479	319.069	214.707	327.028
3308 PSYKIATR. SYKEPLEIE. LOKALER	300.327	244.606	99.176	247.304
3309 DAGSENTER, LOKALER	252.067	210.284	141.501	215.541
3409 TRYGDEBOLIGER	316.183	382.189	302.861	-361.161
3501 BOLIGER FOR FUNKSJONSHEMMEDE	-779.620	-918.874	-1.664.394	-981.204
3506 PSYKIATRIBOLIGER	34.902	52.821	52.821	309.114
3519 DAGSENTER LITUN. LOKALER	1.681.967	1.846.212	1.618.425	1.562.171
3601 FURUMOEN - BOLIGER	102.927	1.008.635	783.860	670.095
3602 ENAN - BOLIGER	-102.482	272.653	55.310	242.085
3609 HJEMMEBASERT OMSORG, LOKALER	86.220	72.441	48.722	74.324
3706 TILRETTELAGTE BOLIGER	1.109.089	182.078	-733.380	1.134.019
3708 KJØKKENTJENESTEN. LOKALER	257.350	201.002	199.908	209.084
3709 EKSPEDISJONSTJ. LOKALER	94.842	79.685	53.595	81.757
3710 BO- OG BEHANDLINGSTJ. LOKALER	3.933.783	4.196.161	2.610.617	4.291.292
3711 KONGSHEIM LOKALER	875.710	686.886	683.152	741.189
4009 LOKALER KULTURADMINISTRASJON	136.474	97.006	69.988	99.393
4109 BIBLIOTEK, LOKALER	518.089	557.535	308.371	526.514
4210 VOLLAN	28.789	28.789	0	28.789
4309 TYNSET KINO, LOKALER	172.098	185.132	102.082	174.864
Sum virksomhet: 610 Bygningsdrift	32.297.568	32.796.467	21.713.464	32.207.016
Virksomhet: 611 Bygningsdrift				
2030 UTREDNING SKOLEOMRÅDE	434.056	434.056	0	399.653
4709 RAMBU FRITIDSHUS, LOKALER	17.796	11.232	11.232	85.237
4809 KULTURHUSET, LOKALER	855.146	920.092	508.405	869.056
6009 ADM. TEKNISK, LOKALER	133.827	68.464	49.584	96.284
6020 UTLEIEBOLIGER	-283.661	-1.251.340	-2.394.155	-646.845
Sum virksomhet: 611 Bygningsdrift	1.157.164	182.504	-1.824.934	803.385
Virksomhet: 650 Plan, byggesak og geodata				
6045 PLANSAKER TYNSET	1.510.614	1.690.291	1.690.291	1.691.805
6046 NÆRINGSUTVIKLING TYNSET	12.077	0	0	91.843
6055 BYGGE- OG DELINGSSAKER TYNSET	899.242	670.007	670.007	665.732
6060 KART OG OPPMÅLING	0	15.728	3	0
6061 NYDYRKNING OG KONSESJONSARBEID	0	0	0	36.156
6065 KART- OG OPPMÅLING TYNSET	1.494.337	1.567.937	1.567.937	1.007.616
6067 EIENDOMSSKATT TYNSET	340.544	442.231	442.231	209.949
6068 EIENDOMSSKATT	0	0	0	0
6080 NØ-GIS	0	-1	-1	0
6090 BID-PROSJEKT	0	0	0	19.299
6093 KLIMAPLANENS HANDLINGSPROGRAM	180.410	174.827	174.827	86.843
6094 TRAFIKKSIKKERHETSUTVALGET	37.201	46.707	46.707	22.619
6097 ADRESSERING TYNSET	167.157	249.998	249.998	505.405
6099 KDP TYNSET	223.088	0	0	189.285
6604 SKILTING	39.880	0	0	14.926
Sum virksomhet: 650 Plan, byggesak og geodat	4.904.550	4.857.725	4.842.000	4.541.480



50 TYNSET KOMMUNE 2019

	Regnskap 2019	Buds(end) 2019	Budsjett 2019	Regnskap 2018
Virksomhet: 700 Landbruk, næring og friluft				
7000 NÆRINGSARBEIDE	0	-131.604	-131.604	0
7005 INTERKOMMUNAL NÆRINGSKONSULEN	0	0	0	-0
7100 NÆRINGSSTØTTE FRA NÆRINGSFOND	0	0	0	34
7200 LANDBRUK, ADMINISTRASJON	2.897.071	2.787.625	2.487.625	2.637.163
7230 NATURTYPEKARTLEGGING	18.326	0	0	0
7250 VETERINÆRVAKT	0	16.520	16.520	0
7410 SKOGEIENDOMMER	-13.087	13.554	13.554	7.940
7420 KOMMUNENS UTMARKSEIENDOMMER	41.785	-23.707	-43.920	133.062
7450 NÆRINGSSTØTTE FRA DRIFT	115.893	102.800	102.800	79.381
7500 MILJØVERN, ADMINISTRASJON	0	0	300.000	0
7551 JEGERPRØVEN	-2.900	0	0	-3.500
7552 ETTERSØK FALLVILT	0	8.206	8.206	-0
7553 KOMMUNALT FELLINGSLAG ROVVILT	75.717	72.932	72.932	19.700
7554 KOMMUNALT VILTFOND	0	800	800	0
Sum virksomhet: 700 Landbruk, næring og friluf	3.132.805	2.847.126	2.826.913	2.873.779
Virksomhet: 800 Fellesinnt og utgifter				
8000 KONSESJONSAVGIFTER	-3.995.407	-3.500.000	-3.500.000	-3.553.036
8010 KONSESJONSKRAFT	-9.386.096	-8.460.000	-8.460.000	-5.513.411
8100 SKATT PÅ INNTEKT OG FORMUE	-138.237.055	-134.790.000	-134.790.000	-136.219.319
8101 EIENDOMSSKATT	-16.804.363	-17.160.000	-17.160.000	-17.463.530
8200 STATLIG RAMMETILSKUDD	-213.319.286	-210.891.000	-210.891.000	-205.797.654
8202 REF. KAPITALUTG. SYKEHJ/BOLIG	-1.545.116	-1.645.000	-1.645.000	-1.538.366
8203 REF. KAPITALUTG. SKOLELOKALER	-291.408	-650.000	-650.000	-272.211
8205 REF. KAPITALUTG. KIRKEBYGG	-136.743	0	0	-38.896
8300 STATSTILSKUDD FLYKTNINGER	-16.126.525	-16.160.000	-16.160.000	-23.248.300
8301 SÆRTILSKUDD ENSLIGE MINDREÅRIGE	-8.596.575	-8.925.000	-8.925.000	-14.919.900
8400 KALKULATORISKE AVSKR. OG RENTER	-20.210.641	-20.649.634	-5.256.384	-18.780.383
8500 RENTER	6.501.197	8.906.557	8.906.557	6.041.815
8501 BANKGEBYR	98.341	20.000	20.000	96.507
8502 RENTER FORMIDLINGSLÅN	33.741	0	0	-44.391
8510 AVDRAG PÅ LÅN	20.765.528	21.100.000	21.100.000	19.938.959
8600 DISPOSISJONSFOND	7.472.049	599.787	599.787	17.039.333
8610 BUNDNE DRIFTSFOND	4.285.418	3.770.000	3.770.000	3.768.828
8700 PREMIEAVVIK PENSJON	-13.479.770	-14.983.676	-15.575.000	-8.753.760
8701 AMORT. TIDL. ÅRS PREMIEAVVIK	6.366.974	6.304.676	6.896.000	5.267.202
8710 BRUK AV PREMIEFOND KLP	-5.287.194	0	0	-8.345.866
8900 REGNSKAPSM. MER/MINDREFORBRUK	8.935.970	0	0	12.772.050
8910 DISP.TIDL. ÅRS	-5.772.049	0	0	-2.724.333
Sum virksomhet: 800 Fellesinnt og utgifter	-398.729.010	-397.113.290	-381.720.040	-382.288.662
TOTALT	0	0	0	0



50 TYNSET KOMMUNE - 2019

Oversikt - balanse

EIENDELER

Anleggsmidler

Herav:

Faste eiendommer og anlegg

	Regnskap 2019	Regnskap 2018
227080001 RÅDHUSET	39.358.398,32	35.988.263,00
227080003 FÅSET SKOLE	12.945.620,33	13.518.715,33
227080004 TYLLDALEN SKOLE	835.627,20	944.184,00
227080005 TYNSET BARNESKOLE	15.053.946,00	15.937.485,00
227080007 KVIKNE SKOLE	25.226.247,15	26.141.413,00
227080008 TYNSET UNGDOMSSKOLE	8.611.910,50	9.118.135,00
227080009 KROPPSØVINGSBYGGET	10.374.726,52	3.971.361,00
227080010 AAEN SKOLE	1,00	1,00
227080011 HAVERSLIA BARNEHAGE	12.645.045,00	13.099.023,00
227080012 KVIKNE BARNEHAGE	489.375,00	532.150,00
227080013 SKOGSTUA BARNEHAGE	15.496.725,72	15.992.948,00
227080014 TRONSTUA BARNEHAGE	42.433.478,65	43.589.477,00
227080015 HELSESENTERET	5.919.689,67	6.078.492,00
227080016 KVIKNE LEGEKONTOR	104.200,00	113.720,00
227080017 LITUN	26.008.311,40	12.029.737,00
227080018 TRYGDÉBOLIGER	1.276.480,00	1.355.808,00
227080019 VERNEDE BOLIGER	27.873.192,43	28.588.135,00
227080020 OMSORGSBOLIGER	17.713.968,17	18.174.858,00
227080021 FURUMOEN PENSJONÆRHJEM	8.034.576,76	8.240.977,00
227080022 ENAN TRYGDÉSENTER	5.829.096,32	5.178.022,00
227080024 TJØNNMOSENTERET	76.761.820,84	79.054.305,00
227080025 KOMMUNALE BOLIGER	46.384.628,00	45.021.669,00
227080026 INDUSTRI TOMT BANGMOEN	25.349,00	25.349,00
227080027 EIENDOMMEN ENMOEN, G. NR. 195	30.000,00	30.000,00
227080031 FELLESGARASJE FOR 6 BILER	27.547,00	27.547,00
227080032 EIENDOMMEN TREKANTEN GNR. 44	15.656,25	15.656,25
227080033 KLENGSTUA SKOGFRYD 44-131/109	99.200,00	99.200,00
227080034 ALFARHEIM GNR 44 BNR 63	573.888,00	573.888,00
227080035 ANDRE EIENDOMMER	2,00	2,00
227080036 MAAGENG TIL IDRETTSANLEGG	1,00	1,00
227080037 SKOG GNR 43 BNR 5 TIL IDRETTS	1,00	1,00
227080038 EIENDOM NAUSTERMOEN GNR 111	1,00	1,00
227080039 STORJORDET KJØPT TIL PARKERIN	1,00	1,00
227080041 KONGSVEIEN 3	1,00	1,00
227080042 TOMTEPARSELL VED ØYAN SKOLE	1,00	1,00
227080045 RAMBU	1,00	1,00
227080046 KULTURHUSET	19.746.376,16	18.228.077,00
227080047 VOLLAN	725.493,00	754.282,00
227080048 BUHAUGEN GNR 44 BNR 433	1.557.350,00	1.557.350,00
227080060 RENSEANLEGG SENTRUM	34.021.709,00	33.064.889,00
227080061 LEDNINGSNETT AVLØP	40.157.921,11	38.228.764,11
227080062 GML RENSEANLEGG TYNSET	725.231,00	725.231,00
227080064 RENSEANLEGG SAVALEN	3.682.659,75	3.682.659,75
227080068 PUMPESTASJON KVIKNE	123.926,00	123.926,00
227080069 PUMPESTASJON SAVALEN	117.631,00	117.631,00
227080070 LEDNINGSNETT VANN	37.588.067,00	36.017.928,00
227080071 VANNVERK TYNSET	71.953,00	71.953,00
227080072 VANNVERK KVIKNE	72.632,00	72.632,00
227080073 VANNVERK SAVALEN	1.578.835,92	1.578.835,92
227080074 VANNVERK TYLLDALEN	443.743,00	443.743,00
227080077 Avskrivning vann/ avløp	-9.108.600,00	-6.033.252,00
227080080 KOMMUNALE VEIER	3.967.973,00	420.291,00
227080100 HOLMEN	22.326.631,00	22.830.146,00
227080600 BRANNSTASJON	15.903.024,00	16.208.035,00
228080001 SVARTHUGGUTEIGEN GNR 98 BNR	16.500,00	16.500,00
228080002 "PLANTEFELT" GAMMELDALEN 72/9	85.600,00	85.600,00
228080003 DAMMTEIGEN GAMMELDALEN 44/25	162.000,00	162.000,00
228080004 SØDALSTEIGEN S.GAMMELDALEN 4	55.000,00	55.000,00
228080005 SØDALSTEIGEN N.GAMMELDALEN 9	43.200,00	43.200,00
228080006 BRYBOTTEN GAMMELDALEN 90/1	36.000,00	36.000,00
228080007 GRØNFJELLIA ØSTRE 44/133 203 D	70.000,00	70.000,00
228080008 GRØNFJELLIA VESTRE 44/25-180 D	64.000,00	64.000,00



Økonomiske oversikter

50 TYNSET KOMMUNE - 2019

228080009 GRØNFJELLIA MIDTRE 44/25-170 D	62.000,00	62.000,00
228080010 GRØNFJELLIA TREKANT 44/34-40 D	20.000,00	20.000,00
228080012 BRENDVANGTEIGEN TUNNDALEN 9	8.000,00	8.000,00
228080013 MOSØYTEIGEN V/ØVERÅS 44/25-89	23.400,00	23.400,00
228080014 TYLLDALSKJ. V/SVARTTJØNNA 75/	367.000,00	367.000,00
228080015 FOSÅSTEIGEN,MÅNA 90/1-35/3-78/	195.000,00	195.000,00
228080016 LILLEÅSTEIGEN,MÅNA 35/13 47 DE	20.000,00	20.000,00
228080017 SAGBEKKTEIGEN,MÅNA 35/13-80/66	123.000,00	123.000,00
228080018 TANGLITEIGEN,MÅNA	48.000,00	48.000,00
228080019 BARMOTEIGEN,KJÆRENG 75/79-49	20.000,00	20.000,00
228080020 GJETRYGGTEIGEN 90/1 OG 75/121	84.300,00	84.300,00
228080022 KVERNBEKKTEIGEN 240 DAA 35/64	84.000,00	84.000,00
228080024 VOLSVANGTEIGEN,HOPSÆTERKJØ	60.000,00	60.000,00
228080025 HOPSÆTERKJØLEN MOT ELGGRAV	81.000,00	81.000,00
228080026 FOSSLITEIGEN VED BRENNHAUG 99	13.600,00	13.600,00
228080027 LOMSJØTEIGEN V/LOMSJØEN 99/3	322.000,00	322.000,00
228080028 MAGNILLDALEN 72/39 M/FL-17276	631.900,00	631.900,00
228080029 SPEKEDALEN 53/29	212.500,00	212.500,00
228080030 FOSSMARKA,KVIKNE 192/7 455DEK	70.000,00	70.000,00
228080031 LEIRAN,STØSÆTRA 153/5 2450 DEK	122.500,00	122.500,00
228080036 MAGNILA BEITELAG 98/13 175 DAA	35.000,00	35.000,00
228080037 Y. TJØNNAN I KVIKNE 166/5 8 12	3.250.000,00	3.250.000,00
228080038 RYANSETRA	896.780,00	896.780,00
228080200 UTEANLEGG SKOLENE	4.899.082,20	3.779.032,00
229080001 BOLIGTOMTEOMRÅDE AV AASTA S	105.454,80	105.454,80
229080002 BYGGETOMT GNR 44 BNR 287-288	20.672,40	20.672,40
229080003 BOLIGOMRÅDE KJØPT AV N.ARNEM	101.904,50	101.904,50
229080004 BYGGETOMTER GNR 47 BNR 54-M.	78.944,40	78.944,40
229080005 BYGGETOMTE GNR 44 BNR 428-E.S	99.848,80	99.848,80
229080006 TOMTEOMRÅDE KJØPT AV R TANG	47.676,00	47.676,00
229080007 PARSELL AV KJØLMOEN GNR 44 BN	56.713,60	56.713,60
229080008 EIENDOMMEN KJØLHAUG GNR 44 B	25.503,20	25.503,20
229080009 MAAGENG GNR 43 BNR 3	19.281,20	19.281,20
229080010 TOMTEAREAL HAUGAN BOLIGFELT-	237.836,40	237.836,40
229080011 EIENDOMMEN MILKJØLLA 44/160	13.590,00	13.590,00
229080012 PARSELL TIL INDUSTRIFELT-L.HAR	173.814,40	173.814,40
229080013 PARSELL BNR 45 BNR 10-OLA EGGE	3.968,25	3.968,25
229080014 PARSELL AV KJØLMOEN GNR 44 BN	41.384,45	41.384,45
229080015 EIENDOM KJØPT AV MARIT STØEN	85.000,00	85.000,00
229080016 TOMTEOMRÅDE TELNESET-L.FOLS	7.347,00	7.347,00
229080017 KOJEBAKKEN GNR 40 BNR 180-SAN	178.756,40	178.756,40
229080018 SAGENG GNR 72 BNR 104-GNR 71 B	246.052,73	246.052,73
229080019 BYGGETOMTER GNR 39 BNR 127 H	195.449,10	195.449,10
229080020 BYGGETOMTER GNR 40 BNR 105 H	179.761,80	179.761,80
229080021 SKOGLUND GNR 44 BNR 103 "BJ/R	60.299,00	60.299,00
229080022 TOMTEOMRÅDE FÅSET	176.977,59	176.977,59
229080023 PARSELL NYTRØFELTET-OLE MO	185.600,00	185.600,00
229080024 TOMTEOMR. FÅSET AV KJELL OLAV	13.794,50	13.794,50
229080025 TOMTEOMR. I BRYDALEN GNR 22 B	39.500,00	39.500,00
229080026 TOMTEAREAL TYLLDALEN GNR4 BN	30.300,00	30.300,00
229080027 PARSELL AV HUGUBAKKEN 24.4 DE	119.900,00	119.900,00
229080028 TOMTEAR.HAVERSLIA GNR 42 BNR4	405.484,00	405.484,00
229080029 TOMTEAR.HAVERSLIA II-ODD SAND	1.214.710,00	1.214.710,00
229080030 INDUSTRIOMT 44/278 KJØPT SH/H	246.538,00	246.538,00
229080031 TOMTEOMRÅDE ULSET	8.772,64	8.772,64
229080032 TOMTEPARSELL GNR 45 BNR 77	235.290,00	235.290,00
229080033 BOLIGTOMTER VIDSYN	496.794,26	496.794,26
229080034 TOMTEAREAL TJØNNMOSENTERET	1.900.000,00	1.900.000,00
229080035 OMRÅDE TYNSET BRUA	52.500,00	0,00
Utstyr, maskiner og transportmidler	3.954.068,00	3.229.263,00
224080010 IKT-UTSTYR	207.125,00	0,00
224080015 GEOVEKST PROSJ	221.310,00	221.310,00
224080016 GATENAVNSKILT	190.002,00	0,00
224080030 BUSS LITUN	200.000,00	240.000,00
224080036 TJENESTEBILER	2.953.554,00	2.565.645,00
224080060 BILER OG MASKINER DRIFTSSENTR	182.077,00	202.308,00
Utlån	19.606.591,48	20.768.637,60



Økonomiske oversikter

50 TYNSET KOMMUNE - 2019

222200001 UTLÅN NÆRINGSFONDET	174.990,00	174.990,00
222890000 UTLÅN SOSIALKONTORET (OBJEKT)	260.505,24	218.944,25
222890090 UTLÅN HUSBANKMIDLER	19.171.096,24	20.374.703,35
Konserninterne langsiktige fordringer	0,00	0,00
Aksjer og andeler	23.823.337,10	22.278.739,39
221152001 ANDELER MIDT-HEDMARK BRANN O	840.000,00	840.000,00
221152002 AKSJER FIAS	95.000,00	95.000,00
221200002 A/L NORD ØSTERDAL KRAFTLAG -A	113.700,00	113.700,00
221200008 STUDENTERSAMFUNDETS HUS A/L-	1.000,00	1.000,00
221200009 A/L BIBLIOTEKSENTRALEN-ANDEL	900,00	900,00
221200011 ALVDAL SKURLAG A/L -ANDELER	17.100,00	17.100,00
221200013 STIFTELSEN FREDHEIM VERNEHEI	12.000,00	12.000,00
221200015 HAVERSLIA BORETTSLAG ANDELER	5.000,00	5.000,00
221200026 ANDELER KVIKNE UTVIKLINGSLAG	2.000,00	2.000,00
221200028 AKSJE KOMMUNEKRAFT A/S	1.000,00	1.000,00
221200029 ALFARHEIM BORETTSLAG INNSKUD	2.845.000,00	2.845.000,00
221200031 ALFARHEIM BORETTSLAG ANDELE	1.100,00	1.100,00
221200033 AKSJER NORSKE SKOGIND. NSI	1.452,75	1.452,75
221200035 ANDELER KVIKNE-RENNEBU KRAFT	16.000,00	16.000,00
221200036 EGENKAPITALINSKUDD K L P	19.034.032,00	17.489.575,00
221200039 AKSJER MESKANO AS	495.000,00	495.000,00
221200045 ANDELER GLOMME SKOG	11.688,71	11.548,00
221200046 FRIVILLIGSENTRALEN GRUNNKAP	100.000,00	100.000,00
221200048 AKSJER RØROSREGIONEN NÆRIN	50.000,00	50.000,00
221200049 AKSJER ABAKUS AS	136.363,64	136.363,64
221200050 ANDELER TYNSET ARRANGEMENT	15.000,00	15.000,00
221200051 AKSJER SPEKEMATFESTIVAL	30.000,00	30.000,00
Pensjonsmidler	705.926.437,00	671.258.841,00
220550001 PENSJONSMIDLER	705.926.437,00	671.258.841,00

Omløpsmidler

245.190.716,50

246.257.685,77

Herav:

Kortsiktige fordringer

55.905.887,34

45.403.860,86

213080000 INT.KONTO BANK PR. 31.12

0,00

120.000,00

213080004 NEGATIV LØNN F. MND KODE 8123

-969,94

1.189,41

213080011 INT.KTO. KASSE

10.848,00

-21.519,00

213080022 INT.KONTO MELLOMVÆRENDE

93.639,32

26.331,35

213080030 INT.KTO OMSETNING

201.177,87

190.189,57

213200001 FORSKUDDSBETALTE KOSTNADER

3.998.280,92

1.911.404,20

213200005 UTESTÅENDE KONSESJONSKRAFT

1.471.172,13

1.108.702,29

213200010 DIV UTESTÅENDE SENTRALADM.

205.964,50

1.477.478,00

213200030 UTESTÅENDE DIV HELSE OG SOSIA

17.816.424,00

17.967.019,39

213200040 SKOGFOND 0437-2635

101.191,00

111.279,00

213200041 UTESTÅENDE DIV NÆRING/LANDBR

138.355,00

136.433,00

213200062 DEPOSITUM AUNE TANGEN EIENDO

3.000,00

3.000,00

213610004 UTESTÅENDE SPILLEMIDLER

529.000,00

1.061.000,00

213610005 UTESTÅENDE ANLEGGSBIDRAG

1.418.030,40

0,00

213610031 UTESTÅENDE HELSE/SOSIAL

555.845,52

472.429,93

213610032 UTESTÅENDE IMDi

0,00

-181.000,00

213610062 UTESTÅ. KOMMUNAL/REGIONALDEP

8.674.971,00

6.366.993,00

213610069 UTESTÅENDE BOSTØTTE

3.959,00

12.290,00

213610090 UTESTÅENDE NAV

0,00

36.691,00

213610091 UTESTÅENDE NAV STAT TYNSET

0,00

2.974,03

213610092 UTESTÅENDE TREKKOPPGJØR

4.214,00

0,00

213610137 INTERIMSKONTO AVSTEMMING FR

30.719,00

-17.462,00

213610140 SYKEPENGER/FØDSELSPENGER TI

2.309.157,00

2.500.211,00

213640003 SKATTEOPPGJØR TIL GODE

589.494,22

534.468,20

213640100 OPPGJØRSKONTO MOMS OPPGAV

-1.385.828,00

-1.415.366,00

213640800 OPPGJØRSKONTO MOMSKOMP. P

4.266.771,00

2.299.073,00

213650044 REF KOMMUNER/FYLKET KULTURTJ

0,00

30.305,00

213890001 LØNNFORSKUDD

6.600,21

89.682,21

213890003 FORSKUDD UTLEGG

2.000,00

13.000,00

213890010 KUNDEFORDRINGER HUSLEIE

607.144,96

612.091,71

213890020 KUNDEFORDRINGER BARNEHAGE

337.428,08

330.621,94

213890022 KUNDEFORDRINGER SFO

93.553,50

60.768,70

213890023 KUNDEFORDRINGER SKOLE

2.462.671,00

1.760.058,00

213890030 KUNDEFORDRINGER HELSE OG OM

1.189.515,75

226.568,73



Økonomiske oversikter

50 TYNSET KOMMUNE - 2019

213890031 HELSE OG OMSORG RESTERENDE	567.626,95	936.024,00
213890040 KUNDEFORDRINGER KULTUR	476.734,16	192.186,50
213890045 HUSLEIE FOR DELBETALING	38.352,00	51.852,00
213890050 KUNDEFORDRINGER TEKNISK	818.393,66	2.120.144,00
213890055 KUNDEFORDRINGER PLAN, BYGGE	512.898,99	1.020.885,52
213890080 KUNDEFORDRINGER REFUSJONER	5.159.586,85	-497.167,00
213890090 KUNDEFORDRINGER TILFELDIG	1.591.218,23	1.539.588,43
213890100 KUNDEFORDRINGER KOMMUNALE	1.006.617,07	1.138.760,93
213890150 INT KONTO VISMA/AGRESSO KONV	238.565,83	2.100.178,01
213890151 Int kto feilbet og feilkonto	-21.430,71	-21.430,71
213890152 AVSETNING TAP PÅ KRAV	-231.749,20	-1.000.000,00
213890160 NAV overføring balanse	14.744,07	0,00
213890198 Interimskonto feilinnbetalinger OCR	0,00	-4.066,48
Konserninterne kortsiktige fordringer	0,00	0,00
Premieavvik	37.573.117,00	30.785.505,00
219550001 PREMIEAVVIK PENSJON	35.313.080,00	28.635.459,00
219640001 ARB.GIVERAVG. PREMIEAVV. PENSJ	2.260.037,00	2.150.046,00
Aksjer og andeler	0,00	0,00
Sertifikater	0,00	0,00
Obligasjoner	0,00	0,00
Derivater	0,00	0,00
Kasse, postgiro, bankinnskudd	151.711.712,16	170.068.319,91
210000001 KASSE SERVICETORGET	350,00	350,00
210000002 KASSE SKATTEAVD	1.000,00	1.000,00
210000030 KASSE FRILUFTSGRUPPA	220,00	220,00
210000031 KASSE LEGEKONTORET	3.000,00	3.000,00
210000040 KASSE KINO VEKSELPENGER	1.000,00	1.000,00
210000051 KASSE TYNSET BIBLIOTEK	300,00	300,00
210000071 KASSE LITUN	5.000,00	5.000,00
210070000 6170.86.01127 SKATT-/PÅLEGGSTR	16.083.167,66	15.776.127,39
210070005 6170.05.20101 HUSBANKMIDLER	2.336.791,87	3.186.791,87
210070006 6170.05.20128 DEPOSITUM HUSLEIE	333.803,53	350.213,71
210320000 6170 05 21000 DRIFTSKONTO	33.326.964,25	61.722.499,73
210320001 6170 05 35400 Bankkonto OCR Visma	5.351.619,98	2.458.320,81
210320003 6170 05 19758 REMITTERINGSKONT	363.986,17	0,00
210320004 6170 05 20500 OCR-KONTO F.LÅN	10.053.654,82	7.746.792,93
210320008 6170.05.23275 EGENANDEL TURNUS	4.257.495,94	3.372.022,03
210320009 6170.05.23828 NETTSALG BILLETTE	6.671.746,21	4.638.433,22
210320036 6170.05.32673 OCR EIK NY konto	1.503.489,95	2.601,40
210320037 6170 05 24107 OCR EIK	19.030,58	0,00
210320038 6170.05.30964 BET.TERMINAL TJØN	1.112.351,31	879.017,59
210320039 6570.05.44464 BET.TERMINAL HOLM	571.993,40	463.943,84
210320040 6170.05.32886 FYSIOTERAPEUT	18.826,27	0,00
210320050 6170.05.19944 NÆRINGSFONDET	14.297.885,78	14.024.931,71
210320055 6170.05.19952 VILTFONDET KVO	174.908,62	171.569,55
210320056 6170.05.19960 KOMMUNALT VILTFO	93.270,99	91.490,42
210320057 6170.05.19979 FOND LETAN/BOTNA	46.212,26	45.330,07
210320060 6170.05.23186 FOND VARFS TEKNIS	8.407.992,11	8.415.242,14
210320062 6170.05.30697 FOND DEKNING TAP	579.071,42	568.016,75
210320082 6170.05.20047 UBUNDNE INV.FOND 2	19.242.579,07	19.242.579,07
210320083 6170.05.20055 BUNDNE DR.FOND 2.5	25.137.608,43	25.187.608,43
210320085 6170.05.20071 BUNDNE INV.FOND 2.	1.586.783,61	1.586.783,61
210320400 6170.05.27068 DEN KULTURELLE SK	129.607,93	127.133,64

SUM EIENDELER

1.591.639.201,87

1.533.441.047,54

EGENKAPITAL OG GJELD

Egenkapital

221.720.258,07

202.669.497,75

Herav:

Disposisjonsfond

256080004 DISPOSISJONSFOND 210320084

51.916.075,10

50.128.094,10

256080080 DISPOSISJONSFOND 2 210320084

11.608.239,22

10.121.370,22

256080400 KULTURFONDET 210320084

39.047.051,88

39.047.051,88

Bundne driftsfond

251080060 FOND TEKNISK VANN 2

1.260.784,00

959.672,00

251080061 FOND TEKNISK AVLØP 21

1.260.784,00

959.672,00

251080062 FOND TEKNISK SEPTIKREN 2103

61.726.309,54

57.516.274,43

1.151.045,79

2.885.499,79

-1.625.562,04

84.224,96

2.065.162,00

2.491.478,00



Økonomiske oversikter

50 TYNSET KOMMUNE - 2019

251080063 FOND TEKNISK RENOVASJON 210	667.860,25	900.684,25
251080070 NÆRINGSFONDET 210320050	23.098.953,66	16.854.132,87
251080072 KOMMUNALT VILTFOND 21032005	31.814,41	18.507,52
251080074 VILTFONDET KVO 210320055	260.200,62	256.861,55
251080077 FOND LETAN/BOTNAN 210320057	46.212,26	45.330,07
251080140 SKOGFOND 0437-2635 2132000	101.191,00	51.273,00
251080160 FOND DEKNING TAP UTLAN HUSBA	579.071,42	568.016,75
251080400 FOND KULTUR SKOLESEKKEN (DKS)	309.458,79	301.594,50
252080100 FOND TILSKUDD KR D	235.000,00	235.000,00
252080102 FOND INTERNASJONALT RÅD	28.089,02	28.089,02
252080108 FOND E-VALG	590.877,20	590.877,20
252080200 FOND DIVERSE UNDERVISNING	3.735.489,05	3.472.489,05
252080201 FOND VURDERING FOR LÆRING	1.673.183,23	1.272.978,23
252080202 FOND NY GIV	320.583,07	320.583,07
252080203 FOND KUNNSKAPSLØFTET GRUNN	1.639.386,00	1.532.967,00
252080204 FOND KOMP.UTVIKL. SKOLENE I N.	687.671,87	783.671,87
252080205 FOND REALFAGSATSNING	748.829,72	377.454,65
252080206 PHD PROSJEKT	50.246,00	0,00
252080212 FOND TYLLD.SKOLE NATURLIGE SK	16.017,37	16.017,37
252080215 FOND GAVER KVIKNE SKOLE	5.600,00	2.500,00
252080220 FOND UNGD.SKOLEN NATURLIGE S	8.375,53	8.375,53
252080221 FOND VOKSENOPPLÆRING TYNSE	0,00	1.017.921,78
252080222 FOND VOKSENOPPLÆRING ALVDAL	634.187,54	498.308,55
252080223 FOND VOKSENOPPLÆRING TOLGA	327.702,09	572.466,74
252080224 FOND VOKSENOPPLÆRING FOLL D	181.773,08	252.851,94
252080225 FOND TYNSET OPPLÆRINGSSENTE	652.695,51	652.695,51
252080227 FOND KOMMUNALE INNVANDRERTI	123.051,70	123.051,70
252080229 FOND BOSETTING RESSURSKREVE	237.344,60	55.175,00
252080230 FOND P P T	634.205,16	634.205,16
252080231 FOND PPT PRAKSISVEILEDNING	24.315,58	5.175,58
252080233 FOND PPT DE UTROLIGE ÅRENE	60.721,78	60.721,78
252080250 FOND SKJØNNSMIDLER BHAGE	432.400,00	432.400,00
252080251 FOND KOMP.UTV. BARNEHAGE	1.590.469,54	1.530.469,54
252080252 FOND KOMP.UTV. INTERKOMM BAR	677.155,50	665.067,93
252080280 FOND GAVER TYNSET PEDAGOGIS	29.098,40	29.098,40
252080281 FOND TYLLD SKOLE SKYSS LEIRSK	5.466,00	5.466,00
252080282 FOND GAVER TYLLDALEN SKOLE	4.900,00	4.900,00
252080300 FOND KOMPETANSELØFTET HELSE	1.044.761,96	1.103.248,39
252080302 FOND FOREB ARBEID BARN/FAMILI	318.471,54	48.471,54
252080303 FOND KOMPETANSEH. INTERKOMM	60.000,00	60.000,00
252080304 FOND 22. JULI	297.300,00	297.300,00
252080305 FOND REHABILITERING	105.797,83	253.417,43
252080306 FOND SLT-KOORDINATOR, FOREB	47.500,59	47.500,59
252080307 FOND DAGSENTERET	940.082,78	927.160,60
252080309 FOND AKUTT MEDISIN LEGEVAKT	228.448,00	228.448,00
252080311 FOND LEGEKTR v/EMF	27.440,52	27.440,52
252080312 FOND SAMHANDLINGSREFORMEN	168.490,55	168.490,55
252080314 FOND FOLKEHELSE	63.973,89	70.198,89
252080315 FOND VELFERDSTEKNOLOGI PROS	9.457,09	61.704,72
252080316 FOND REKRUTTERING/ KOMP FAST	1.333.931,24	479.930,00
252080317 PILOT 0-24	220.000,00	0,00
252080320 FOND DIVERSE HELSESTASJON	602.179,86	300.338,37
252080321 FOND GAVER HELSESTASJON	9.175,94	11.126,74
252080322 FOND FORELDREVEILEDNING DUA	30.469,35	37.682,57
252080323 FOND DEMENSPLAN 2020	500.000,00	500.000,00
252080324 FOND UTVIKLING	0,00	366.000,00
252080325 FOND IK PSYKOLOGITJENESTE	653.333,00	820.000,00
252080330 FOND GAVER PSYKIATRI	3.759,87	3.759,87
252080331 FOND GAVER KONGSHEIM	81.150,00	81.150,00
252080333 FOND FJELLHELSE	9.167,41	9.167,41
252080338 FOND FYSIOTERAPI	60.000,00	60.000,00
252080339 FOND ACT/FACT N-Ø	399.840,75	283.248,38
252080342 FOND LAVTERSKELE RUS	0,00	74.273,90
252080343 FOND GAVER KORTTID KONGSHEI	34.433,03	48.694,03
252080345 FOND EM BOFELLESSKAP	2.714.121,46	2.714.121,46
252080346 FOND GAVER BARNEVERN	37.775,52	37.775,52
252080348 FOND BEBOER EM SÆRSKILT BEHO	154.390,00	154.390,00



50 TYNSET KOMMUNE - 2019

252080349 FOND KOMPETANSEHEVING BARNE	36.323,22	36.323,22
252080350 FOND GAVER LITUN	141.721,74	141.721,74
252080351 SNOEZELLEN-PROSJEKT	131.554,51	106.441,52
252080352 FOND UNIVERSIELL UTFORMING	29.657,00	29.657,00
252080355 FOND PSYKIATRISK SYKEPL/FRILUF	29.319,82	22.061,84
252080356 FOND AKTIVITETSTILTAK (3313)	21.584,66	89.263,73
252080358 FOND UTVIKLING NAV KONTOR	263.566,25	240.599,25
252080360 FOND GAVE HJEMMEBASERT OMS	246.298,73	214.487,97
252080361 FOND A. STORLI, ENAN	6.077,14	6.077,14
252080369 PERSONALFOND HBO AVD UTEGRU	123.238,57	56.150,00
252080370 FOND GAVER TJØNNMOSENERET	7.643,80	7.643,80
252080371 FOND GAVER SKJERMET AVDELING	132.365,33	123.699,16
252080372 STUDIEFOND SJUKEPLEIERE	4.071,10	4.071,10
252080373 FOND GAVE ERIKKA STRØM DBO	0,00	45.372,00
252080374 FOND PROSJEKT A D	78.742,41	78.742,41
252080375 TILSK.PSYKISK HELSE/RUS SKJERM	54.760,00	54.760,00
252080377 FOND GAVE K LØKKEN DBO	0,00	56.853,69
252080379 FOND GAVER LANGTIDSAVDELING	114.984,43	122.664,43
252080385 FOND KVALIFISERINGSPROGRAMM	33.238,02	33.238,02
252080387 KOMPETANSETILSK NAV SKJERMET	29.610,00	29.610,00
252080388 KOMPETANSETILSK NAV LANGTIDS	30.357,00	30.357,00
252080389 KOMPETANSETILSK NAV KJØKKEN	12.630,00	12.630,00
252080401 FOND ALLE SKAL MED - FILMDAGEN	1.090,91	1.090,91
252080402 FOND KULTUR SPASERSTOKKEN	71.714,20	87.918,20
252080405 FOND NYSGJERRIG	23.635,18	29.215,18
252080409 FOND KULTUR TUSENÅRSSTEDET	6.178,40	6.178,40
252080411 FOND TEATER I FJELLREGIONEN	1.503.740,01	793.594,01
252080412 FOND FRITT ORD	44.817,06	27.643,06
252080415 FOND BIBLIOTEKET - KVIKNE	5.073,00	5.073,00
252080420 FOND MANGFOLDSSKULPTUR	25.000,00	25.000,00
252080460 FOND GAVER KULTURSKOLEN	65.716,02	18.396,02
252080461 UKM fond	0,00	15.500,00
252080463 FOND BARNAS VERDENSDAGER	0,00	53.000,00
252080464 PROSJEKTMIDLER KULTURSKOLEN	58.596,52	83.585,52
252080510 FOND KULTUR TYLLDALEN GAMLE	34.109,00	34.109,00
252080511 FOND KULTUR UNGDOMSKLUBB	60.002,00	60.002,00
252080512 FOND KULTURMINNEVERN	200.402,54	236.027,54
252080606 FOND NØGIS-PROSJEKTET	950.918,57	950.918,57
252080615 FOND BOLIGTILSK TILPASN. HUSBA	126.887,60	276.887,60
252080616 FOND BOLIGTILSK TILPASN. HUSBA	150.000,00	150.000,00
252080617 FOND BOLIG- OG TILPASNINGSTIL	550.000,00	0,00
252080639 FOND PLAN,BYGG DFR 2008	100.000,00	200.000,00
252080652 FOND TILSYN BYGGESAK ALVDAL	109.350,00	109.350,00
252080654 FOND PLAN FELLES A & T 2010	9.265,45	9.265,45
252080655 FOND TILSYN BYGGESAK TYNSET	261.032,87	261.032,87
252080656 FOND BOLIGUTVIKLING	5.556,77	5.556,77
252080670 FOND TEKNISK GRUSTAK	57.159,75	57.159,75
252080703 FOND LED-PROSJEKT	24.482,90	24.482,90
252080706 FOND ROVVILTFORVALTNING	40.625,04	40.625,04
252080725 FOND VETERINÆRVAKT	506.433,66	487.532,80
252080750 FOND VERNEOMRÅDER/NATURRES	334.886,80	334.886,80
252080752 FOND FOROLLHOGNA NASJONALP	186.410,50	186.410,50
252080756 FOND MILJØVERN OG BIOLOGISK	421.954,58	421.954,58
252080758 FOND UTMARKSEIENDOMMER	108.831,60	108.831,60
252080760 FOND BREDBÅNDTILSKUDD	1.959.000,00	1.959.000,00
Ubundne investeringsfond	7.399.575,46	9.680.974,96
253080000 UBUNDNE INVESTERINGSFOND 2	573.887,50	573.887,50
253080009 UBUNDET INVESTERINGSFOND2 2	6.825.687,96	9.107.087,46
Bundne investeringsfond	2.718.828,01	2.113.907,63
255080002 FOND BUSSTERMINAL 2103200	23.978,79	23.978,79
255080004 FOND TIL EX.ORD AVDRAG 2103200	1.171.617,96	566.697,58
255080005 FOND UTBYGGING BOLIGF 210320	560.087,39	560.087,39
255080007 FOND AVDR.BET SAVALBETE 21032	675.000,00	675.000,00
255080011 FOND UTMARKSEIEND. MAGNILLDA	224.165,66	224.165,66
255080365 FOND FURUKROKEN AKT. OG TRIV	63.978,21	63.978,21
Regnskapsmessig mindreforbruk	8.935.969,76	12.772.049,52
259500000 REGNSKAPSMESSIG MINDREFORB	8.935.969,76	12.772.049,52



Økonomiske oversikter

50 TYNSET KOMMUNE - 2019

Regnskapsmessig merforbruk	0,00	0,00
Udisponert i inv.regnskap	0,00	0,00
Udekket i inv.regnskap	0,00	0,00
Kapitalkonto	88.086.571,20	69.521.268,11
259900000 KAPITALKONTO	88.086.571,20	69.521.268,11
Endring i regnskapsprinsipp som påvirker AK (drift)	0,00	0,00
Endring i regnskapsprinsipp som påvirker AK (inves)	936.929,00	936.929,00
258080001 PRINSIPPENDRINGER DRIFT	936.929,00	936.929,00

Langsiktig gjeld

Herav:	1.294.752.434,00	1.261.122.478,00
Pensjonsforpliktelse	803.359.189,00	770.688.160,00
240550001 PENSJONSFORPLIKTELSE	797.498.572,00	759.357.870,00
240640001 ARBG.AVG. AV NTO PENSJ. FORPL.	5.860.617,00	11.330.290,00
Ihendehaverobligasjonslån	0,00	0,00
Sertifikatlån	0,00	0,00
Andre lån	491.393.245,00	490.434.318,00
246395008 HBANK 11 500955 STARTLÅN 2006	1.332.612,00	1.464.775,00
246395009 HBANK 11 503753 STARTLÅN 2007	1.404.568,00	1.499.146,00
246395010 HBANK 11 506022 STARTLÅN 2008	2.685.940,00	2.854.032,00
246395011 HBANK 11 520522 STARTLÅN 2012	1.950.000,00	2.100.000,00
246395013 HBANK 11 525005 STARTLÅN 2013	996.968,00	1.068.180,00
246395014 HBANK 11 529566 STARTLÅN 2014	1.837.500,00	1.960.000,00
246395015 HBANK 11 532422 STARTLÅN 2015	2.475.000,00	2.625.000,00
246395016 HBANK 11 537649 STARTLÅN 2017	3.500.000,00	3.700.000,00
246395017 HBANK 11 539739 STARTLÅN 2018	3.840.000,00	4.000.000,00
246395018 HBANK 11 541593 STARTLÅN 2019	3.900.000,00	0,00
248200003 TYLLDAL SOGNESK UMLEIEB 308	500.000,00	500.000,00
248320051 KOMMUNALBANKEN 20100389	100.000.000,00	100.000.000,00
248320055 KOMMUNALBANKEN 20050761	1.334.680,00	2.002.060,00
248320056 KOMMUNALBANKEN 20070605	9.692.040,00	10.573.120,00
248320057 KOMMUNALBANKEN 20080512	25.584.000,00	27.552.000,00
248320058 KOMMUNALBANKEN 20100777	27.107.120,00	28.701.660,00
248320059 KOMMUNALBANKEN 20120355	30.197.220,00	31.635.180,00
248320060 KOMMUNALBANKEN 20140379	30.140.630,00	31.542.520,00
248320061 KOMMUNALBANKEN 20150452	28.469.280,00	29.824.960,00
248320062 KOMMUNALBANKEN 20190570	19.073.000,00	0,00
248355001 KLP KOMMUNEKREDITT AS 8317.50.	3.965.638,00	5.287.012,00
248355002 KLP KOMMUNEKREDITT AS 8317.50.	17.300.180,00	18.630.962,00
248355003 KLP KOMMUNEKREDITT AS 8317.52.	36.856.424,00	38.699.246,00
248355004 KLP KOMMUNEKREDITT AS 8317.53.	28.626.280,00	29.870.900,00
248355005 KLP KOMMUNEKREDITT AS 8317.53.	25.786.908,00	27.398.590,00
248355006 KLP KOMMUNEKREDITT AS 8317.54.	40.892.720,00	42.751.480,00
248355007 KLP KOMM.KRED 8317.55.32482	20.824.200,00	21.729.600,00
248355008 KLP Kommunekreditt 8317.55.92442	20.380.000,00	21.230.000,00
248395001 HUSBANKEN 11 456420 EGET BRUK	740.337,00	1.233.895,00
Konsernintern langsiktig gjeld	0,00	0,00

Kortsiktig gjeld

Herav:	75.166.509,80	69.649.071,79
Kassekredittlån	0,00	0,00
Annen kortsiktig gjeld	75.166.509,80	69.649.071,79
232080022 INT.KONTO MELLOMVÆRENDE	1.636.080,73	-39.920,17
232080023 INT.KONTO DIFF LINDORFF	0,00	-1.439,00
232200000 LEVERANDØRRESKONTRON VISMA	21.689.014,96	18.843.125,76
232200004 PÅLØPTE LØNNKOSTNADER	8.724,00	0,00
232200007 Periodisering leverandør ved årsavs	-1.616.090,89	-1.962.561,33
232200050 GAVEKORT KINO	41.580,00	30.060,00
232200061 DEPOSITUM TYNSET ØSTRE GR.LA	30.000,00	30.000,00
232200100 LEVERANDØRGJELD REMITTERING	-1.088.489,27	-1.088.489,27
232200101 LEV GJELD MOT.KTO %100	1.088.489,27	1.092.184,00
232320080 PÅLØPTE RENTER KOMMUNALBANK	600.975,00	569.243,00
232355001 PÅLØPTE RENTER KLP KOMMUNEK	640.115,00	566.234,00
232395080 PÅLØPTE RENTER HUSBANKEN	111.232,00	89.932,00
232550099 PÅLØPT PENSJON	18.575,38	343.759,38
232640000 TREKKEIERE VISMA	11.928,00	0,00
232640010 SKATTETREK	12.115.870,05	11.759.869,45



Økonomiske oversikter

50 TYNSET KOMMUNE - 2019

232640011 UTLEGGSTREKK	23.229,00	26.374,00
232640068 A.AVG AVSATTE FERIEPENGER 201	0,00	2.165.537,66
232640069 A.AVG AVSATTE FERIEPENGER 201	2.163.373,05	0,00
232640090 SKYLDIG A.AVG. LØNN	3.587.950,86	3.052.485,96
232640099 PÅLØPT A.AVG. PENSJON	6.338,52	6.338,52
232640113 GR.LAG UTG.MVA AVGIFTSFRI POS	-212.484,00	-212.484,00
232640199 MOTKTO. GRUNNLAG ALLE POST	212.484,00	212.484,00
232890042 DEPOSITUM HUSLEIE 2.1098.006	295.102,00	329.868,00
232890068 AVSETNING FERIEPENGER 2018	0,00	33.836.469,83
232890069 AVSETNING FERIEPENGER 2019	33.802.512,14	0,00
Derivater	0,00	0,00
Konsernintern kortsiktig gjeld	0,00	0,00
Premieavvik	0,00	0,00
SUM EGENKAPITAL OG GJELD	1.591.639.201,87	1.533.441.047,54

MEMORIAKONTI

Memoriakonto	36.437.295,78	43.507.161,31
Herav:		
Ubrukte lånemidler	36.415.291,60	43.485.157,13
291080015 ENØK KIRKENE 0575	28.998,86	28.998,86
291080111 KLP KOMM KREDITT 8317.55.32482	0,00	7.981.007,34
291080112 HUSBANK STARTLÅN 2018 11539839	1.047.007,86	1.797.007,86
291080113 Inv lån KLP 8317.55.92442	12.266.284,88	21.230.000,00
291080114 HUSBANK STARTLÅN 2019 11541593	4.000.000,00	0,00
291080115 KOMMUNALBANKEN 20190570	19.073.000,00	0,00
291080900 UBRUKTE LÅNEMIDLER OMDISPONE	0,00	12.448.143,07
Ubrukte konserninterne lånemidler	0,00	0,00
Andre memoriakonti	22.004,18	22.004,18
292080050 FORSKUDD TRYGD OBJEKT	22.004,18	22.004,18
Motkonto for memoriakontiene	0,00	0,00



Økonomiske oversikter

50 TYNSET KOMMUNE - 2019

	Regnskap 2019	Regnskap 2018
Oversikt - balanse		
EIENDELER		
Anleggsmidler	1.346.448.485,37	1.287.183.361,77
Herav:		
Faste eiendommer og anlegg (note9)	593.138.051,79	569.647.880,78
Utstyr, maskiner og transportmidler (note 9)	3.954.068,00	3.229.263,00
Utlån	19.606.591,48	20.768.637,60
Konserninterne langsiktige fordringer	0,00	0,00
Aksjer og andeler (note 5)	23.823.337,10	22.278.739,39
Pensjonsmidler (note 2)	705.926.437,00	671.258.841,00
Omløpsmidler	245.190.716,50	246.257.685,77
Herav:		
Kortsiktige fordringer (note 12)	55.905.887,34	45.403.860,86
Konserninterne kortsiktige fordringer	0,00	0,00
Premieavvik (note 2)	37.573.117,00	30.785.505,00
Aksjer og andeler (note 5)	0,00	0,00
Sertifikater	0,00	0,00
Obligasjoner	0,00	0,00
Derivater	0,00	0,00
Kasse, postgiro, bankinnskudd	151.711.712,16	170.068.319,91
SUM EIENDELER	1.591.639.201,87	1.533.441.047,54
EGENKAPITAL OG GJELD		
Egenkapital	221.720.258,07	202.669.497,75
Herav:		
Disposisjonsfond (note 6)	51.916.075,10	50.128.094,10
Bundne driftsfond (note 6)	61.726.309,54	57.516.274,43
Ubundne investeringsfond (note 6)	7.399.575,46	9.680.974,96
Bundne investeringsfond (note 6)	2.718.828,01	2.113.907,63
Regnskapsmessig mindreforbruk (note 13)	8.935.969,76	12.772.049,52
Regnskapsmessig merforbruk	0,00	0,00
Udisponert i inv.regnskap	0,00	0,00
Udekket i inv.regnskap	0,00	0,00
Kapitalkonto (note 7)	88.086.571,20	69.521.268,11
Endring i regnskapsprinsipp som påvirker AK (drift)	0,00	0,00
Endring i regnskapsprinsipp som påvirker AK (inves)	936.929,00	936.929,00
Langsiktig gjeld	1.294.752.434,00	1.261.122.478,00
Herav:		
Pensjonsforpliktelser (note 2)	803.359.189,00	770.688.160,00
Ihendehaverobligasjonslån	0,00	0,00
Sertifikatlån	0,00	0,00
Andre lån (note 10)	491.393.245,00	490.434.318,00
Konsernintern langsiktig gjeld	0,00	0,00
Kortsiktig gjeld	75.166.509,80	69.649.071,79
Herav:		
Kassekredittlån	0,00	0,00
Annen kortsiktig gjeld	75.166.509,80	69.649.071,79
Derivater	0,00	0,00
Konsernintern kortsiktig gjeld	0,00	0,00
Premieavvik	0,00	0,00
SUM EGENKAPITAL OG GJELD	1.591.639.201,87	1.533.441.047,54
MEMORIAKONTI		
Memoriakonto	36.437.295,78	43.507.161,31
Herav:		
Ubrukte lånemidler (note 10)	36.415.291,60	43.485.157,13
Ubrukte konserninterne lånemidler	0,00	0,00
Andre memoriakonti	22.004,18	22.004,18
Motkonto for memoriakontiene	0,00	0,00