

Møteinnkalling - Kontrollutvalget i Namsos kommune

Arkivsak: 24/632
Møtedato/tid: 22.01.2025 kl. 09:00
Møtested: CG-7 - Spillumfjellet

Møtet avvikles for åpne dører, i tråd med kommuneloven § 11-5.

Sakliste

Saksnr.	Sakstittel
01/25	Orientering fra administrasjonen
02/25	Prosjektplan forvaltningsrevisjon og eierskapskontroll Midtre Namdal Vekst Holding AS(MN Vekst)
03/25	Bestemme virksomhetsbesøk
04/25	Kontrollutvalgets årsrapport 2024
05/25	Referatsaker
06/25	Innspill til kontrollutvalgets arbeid
07/25	Godkjenning av protokoll

Eventuelle forfall, eller spørsmål om habilitet, meldes til Konsek Trøndelag IKS v/ Einar Sandlund på telefon 938 97 555, eller e-post: einar.sandlund@konsek.no

Varamedlemmer møter etter nærmere innkalling.

Steinkjer, 14.01.2025

Snorre Ness (sign.)
Leder av kontrollutvalget

Einar Sandlund/s/
Seniorrådgiver
Konsek Trøndelag IKS

Kopi: Varamedlemmer, ordfører, kommunedirektør og Revisjon Midt-Norge SA

Orientering fra administrasjonen

Behandles i utvalg

Kontrollutvalget i Namsos kommune

Møtedato

22.01.2025

Saknr

01/25

Saksbehandler Einar Sandlund

Arkivkode FE-033

Arkivsaknr 24/121 - 25

Forslag til vedtak:

Den gitte informasjon tas til orientering

Saksutredning

Kontrollutvalget fattet slikt vedtak i sak 46/24:

*"Kontrollutvalget innkaller kommunedirektøren til neste møte for å orientere om:
Bruk av kommunens måltall og utfordringer i årsbudsjett og økonomiplan."*

Sekretariatet vil fremheve at anvendt sammenheng mellom brukte og eventuelt andre relevante måltall opp mot påpekte utfordringer i årsbudsjett og økonomiplan vil være av interesse.

Kommunedirektøren, og/eller de han bemyndiger, er innkalt til kontrollutvalgets møte for å gi orienteringen.

Vurdering

Om ikke kontrollutvalget selv bestemmer noe annet, anbefales det å ta den gitte informasjon til orientering .

Prosjektplan forvaltningsrevisjon og eierskapskontroll Midtre Namdal Vekst Holding AS(MN Vekst)

Behandles i utvalg

Kontrollutvalget i Namsos kommune

Møtedato

22.01.2025

Saknr

02/25

Saksbehandler Einar Sandlund

Arkivkode FE-217, TI-&58

Arkivsaknr 24/550 - 4

Forslag til vedtak

1. Prosjektplan datert 08.01.25 godkjennes med slike endringer:

-
-

2. Rapporten forventes levert sekretariatet 30.06.25 innenfor den angitte ressursbruk på 350 timer.

3. Kontrollutvalget bes å bli orientert underveis for å kunne ta stilling til evt. behov for endringer i prosjektplanen.

Vedlegg

Prosjektplan Midtre Namdal Vekst Holding AS

Saksopplysninger

Kommuneloven sier at det skal gjennomføres forvaltningsrevisjon og eierskapskontroll i kommunen.

Kontrollutvalget fattet i sak 41/24 slikt vedtak:

1. *Kontrollutvalget bestiller forvaltningsrevisjon og eierskapskontroll av MN Vekst Holding AS gir følgende innspill til prosjektplanen:*

- *Utførelse av eierskap og styringslinjer mellom Holding, underliggende selskaper og disse sine styrer.*
- *Styrenes sammensetning, betydning på tvers av selskapene og kommunikasjon mot Holding som eier?*
- *Hvordan ivaretas strategiarbeidet?*
- *Får og hvordan utnytter kommunen tjenestene som leveres fra selskapene?*
- *Får brukerne/ansatte de tjenester som er individuelt avtalt?*
- *Utnytter kommunen de tjenestene som selskapene kan levere?*
- *Hvordan er brukermedvirkning ivaretatt og utført?*

2. *Flatanger kommune innbys til å delta i forvaltningsrevisjon og eierskapskontroll av MN Vekst Holding AS*

3. *Revisjonen bes utarbeide prosjektplan til kontrollutvalgets møte den 22.01.2025.*

Revisjonen har ut fra bestillingsvedtaket utarbeidet prosjektplan datert 08.01.25, jfr. vedlegg. Planen angir følgende problemstillinger:

Eierskapskontroll:

1. Utøver Namsos kommune sin eierstyring av MN Vekst Holding AS i samsvar med gitte føringer og anbefalinger?

o *Kommunestyret som eier*

o *Eierens styringsdokumenter*

o *Kommunikasjon mellom eierrepresentant og kommunestyret*

o *Utøvelse av eierstyringen*

o *Valg av styre og styregodtgjørelse*

Forvaltningsrevisjon i selskap:

2. Er organisering og ansvarsfordeling innad i konsernet i tråd med regelverk og føringer?

o Styring og oppfølging av datterselskap

o Valg av styre i datterselskap

o Informasjon fra datterselskap til eier av holdingselskap

3. Har MN Vekst AS en målrettet resultatstyring for arbeidsforberedende trening og varig tilrettelagt arbeid?

o Deltakermedvirkning

o Vurdering av tiltak opp mot forventninger og behov

o Oppfyller selskapet sine mål og strategier?

Beskrivende problemstilling:

4. Tilbyr selskapet tjenester/aktiviteter som Namsos kommune benytter seg av?

Gjennomføring

Prosjektet er tenkt gjennomført med dokumentgjennomgang, intervjuer og spørreundersøkelse. Det kan bli aktuelt med skriftlige spørsmål til kommunen og selskap som MN Vekst samarbeider med. Metodebruk er nærmere beskrevet i prosjektplanens kap. 3.4.

Aktuelle kilder til revisjonskriterier vil være lovverk, forskrifter, kommunens Eiermelding/-strategi og selskapsvedtekter m.v. Dette er nærmere beskrevet i kap. 3.3.

Av hensyn til omfang og ressursramme m.v vil det være nødvendig å foreta avgrensninger i forvaltningsrevisjonen og eierskapskontrollen. Dette er nærmere beskrevet i prosjektplanens kap. 3.2.

Forvaltningsrevisjonsrapporten er planlagt med levering til sekretariat innen 30.06.25 og ressursbruk på inntil 350 timer.

Vurdering

Sekretariatet mener at den fremlagte prosjektplan er i tråd med kontrollutvalgets bestilling i sak 41/24. Prosjektplanens problemstillinger, beskrivelser og avgrensninger er relevante innenfor ressursrammen revisor har satt.

Ved eventuelle behov for endringer i prosjektplanen underveis i prosjektet må kontrollutvalget kunne ta stilling til disse. Hvis rapportens funn viser at det er felt som kontrollutvalget nærmere belyst kan det gjøres ved å bestille en videre undersøkelse. Den foreslåtte tidsressurs og leveringstidspunkt ansees tilstrekkelig..

Kontrollutvalget anbefales å godkjenne fremlagt prosjektplan datert 08.01.25, eventuelt med endringer som vedtas i møtet. Levering av rapport til sekretariatet skal gjøres innen 30.06.25 og med en ressursbruk på inntil 350 timer.

1 FAKTA OM OPPDRAGET

FORMÅL

Formålet med eierskapskontrollen er å undersøke hvordan kommunen utøver sin eierstyring. Formålet med forvaltningsrevisjonen er å undersøke hvordan selskapet oppfyller utvalgte målsettinger.

PROBLEMSTILLINGER

1. Utøver Namsos kommune sin eierstyring av MN Vekst Holding AS i samsvar med gitte føringer og anbefalinger?
2. Er organisering og ansvarsfordeling innad i konsernet i tråd med regelverk og føringer?
3. Har MN Vekst AS en målrettet resultatstyring for arbeidsforberedende trening og varig tilrettelagt arbeid?
4. Tilbyr selskapet tjenester/aktiviteter som Namsos kommune benytter seg av?

TIDS- OG RESSURSBRUK

Timeforbruk: 350 timer

Rapport til sekretær: 30.06.2025

OPPDRAGSANSVARLIG REVISOR

Sunniva Tusvik Sæter

sts@revisjonmidtnorge.no

Tlf. 47 63 77 14

2 MANDAT

I dette kapittelet redegjøres det for bestillingen.

2.1 Bestilling

Kontrollutvalget i Namsos kommune bestilte en eierskapskontroll og forvaltningsrevisjon av MN Vekst Holding AS og MN Vekst AS den 13.11.2024, sak 41/24. Denne revisjonen er prioritert både i plan for forvaltningsrevisjon og plan for eierskapskontroll 2025-2028. I bestillingen framgår følgende innspill til prosjektplanen:

- Utførelse av eierskap og styringslinjer mellom Holding, underliggende selskaper og disse sine styrer.
- Styrenes sammensetning, betydning på tvers av selskapene og kommunikasjon mot Holding som eier?
- Hvordan ivaretas strategiarbeidet?
- Får og hvordan utnytter kommunen tjenestene som leveres fra selskapene?
- Får brukerne/ansatte de tjenester som er individuelt avtalt?
- Utnytter kommunen de tjenestene som selskapene kan levere?
- Hvordan er brukermedvirkning ivaretatt og utført?

Kontrollutvalget i Flatanger ble invitert til å delta i denne revisjonen, men valgte å ikke bli med i sitt vedtak i sak 36/24.

2.2 Kommunalt eierskap¹

Kommunene har stor frihet i hvordan virksomheten skal organiseres. Når kommunestyret velger å legge deler av virksomheten i egne selskap, endres betingelsene for folkevalgt styring og kontroll. De styringsprinsipper som gjelder for den aktuelle organisasjonsformen, skal følges. Å styre gjennom selskapenes eierorganer har et mer indirekte preg enn politisk styring av den kommunale organisasjonen. Dette kan utfordre den demokratiske kontrollen.

De ulike selskapsformene har egne lover for hvordan virksomheten skal organiseres. Et fellestrekk er det klare skillet mellom selskapenes eierorgan og styreorgan. Oppgaven til eieren er å trekke opp ytre rammer gjennom eierstrategi, eierskapsmelding, selskapsavtale og vedtekter. Eierrollen utøves av eierrepresentanter i selskapenes eierorgan, eksempelvis i generalforsamling. Oppgaven til eierrepresentanten er å ivareta kommunens interesser. For å

¹ Delkapittelet om bakgrunnsinformasjon er utarbeidet med bakgrunn i KS' anbefalinger for eierskap, selskapsledelse og kontroll: [Anbefalinger-om-eierskap-sept-23-F31-1-1.pdf \(ks.no\)](https://www.ks.no/medie/2023/09/23/anbefalinger-om-eierskap-sept-23-f31-1-1.pdf)

sikre demokratisk forankring av eierskapet, er det derfor viktig at kommunen har system for at vedtak som blir fattet i eierorganet er forankret i kommunestyret.

Selskapsforvaltningen skal ivaretas av selskapets styre, og den daglige ledelsen ivaretas av daglig leder. Styret skal forholde seg til de ytre rammene som er trukket opp av eierne. Innenfor disse rammene skal de ha ensidig søkelys på å ivareta selskapets interesser. Å bruke eiermakt til å gripe inn i selskapsforvaltningen, bryter med normene for hvordan selvstendige selskaper skal styres.

Eierstyring krever kompetanse, styringsverktøy og rolleavklaring. Temaet er en del av KS sitt folkevalgtprogram. KS har også kommet med anbefalinger om hvordan kommunene kan sikre godt eierskap, selskapsledelse og kontroll av fristilte selskaper. I kommuneloven av 2018 har kommunal eierskapsmelding blitt lovpålagt. Formålet med en eierskapsmelding er å gi politikerne en oversikt og bevissthet rundt eierrollen, slik at man sikrer god folkevalgt kontroll over eierinteressene. Kommunestyret skal fastsette generelle prinsipper for eierstyring, og angi hva som er kommunens formål med å eie det enkelte selskap.

I en eierskapskontroll undersøkes det hvordan kommunen ivaretar sine eierinteresser. Dette til forskjell fra en forvaltningsrevisjon av selskapet, hvor det er selve virksomheten som blir undersøkt. MN Vekst Holding AS og MN Vekst AS er organisert som et aksjeselskap. Grensegangen mellom en eierskapskontroll og en forvaltningsrevisjon, er plassert mellom oppgavene som hører til generalforsamlingen, og oppgavene som ligger hos selskapets styre/ledelse. Det er aksjeloven som regulerer denne selskapsformen.

2.3 Om arbeidsinkluderingsbedrifter

Arbeidsinkluderingsbedrifter finnes i mange kommuner, og de bidrar til at alle som har mulighet til å jobbe, kan jobbe. Arbeidsinkluderingsbedrifter kan bidra til at mennesker kommer inn i det ordinære arbeidslivet gjennom trening eller kvalifisering, eller kan gjøre oppgaver i en skjermet virksomhet. Arbeidsinkluderingsbedriftene kan bidra til mindre utenforskap, et inkluderende samfunn og en meningsfull hverdag.

Arbeidsinkluderingsbedriftene har ulike tiltak og støtteordninger. Varig tilrettelagt arbeid (VTA) er et tilbud til den som har uføretrygd, eller i nær framtid forventer å få uføretrygd, og trenger spesiell tilrettelegging og oppfølging. Klikk eller trykk her for å skrive inn tekst.. Ifølge tiltaksforskriften (2016) skal andre arbeidsmarkedstiltak være vurdert og funnet å være uaktuelle før VTA innvilges. Tiltaksarrangøren, i dette tilfellet MN Vekst, mottar et statlig tilskudd som skal finansiere tiltaket. Kommunen finansierer minst 25 prosent av det statlige tilskuddet, jf. tiltaksforskriften §14-8. VTA er ikke tidsbegrenset.

Arbeidsforberedende trening (AFT) er et tilbud om jobb i et tilrettelagt arbeidsmiljø før man starter arbeidstrening i en vanlig bedrift. AFT er aktuelt for de som har nedsatt arbeidsevne og trenger hjelp til å komme i jobb. Klikk eller trykk her for å skrive inn tekst. AFT finansieres i hovedsak med tilskudd fra NAV. Det finnes også flere tiltak enn dette.

Tiltaksforskriften stiller krav i § 13-6 om at attføring eller VTA skal være tiltaksarrangørens primære virksomhet. Dette har gjort at flere arbeidsinkluderingsbedrifter har endret selskapsstruktur til konsern, og organisert attføringsvirksomheten i eget selskap. Et eventuelt overskudd eller egenkapital som er opparbeidet i den delen av selskapet som driver attføring, skal beholdes her og komme formålet og deltakerne til gode.

Revisor har gjennomført forvaltningsrevisjoner i andre arbeidstiltaksbedrifter de siste årene. Her har eksempelvis oppfyllelse av formål, relasjoner i konsern, samarbeid med eierkommuner og målrettet arbeid i tråd med regelverket vært tema.

2.4 Om selskapene

MN Vekst Holding AS eies av Namsos kommune (77,3 prosent) og Flatanger kommune (22,3 prosent). Holdingselskapet ble stiftet i 2021. Selskapets formål er å organisere arbeid/arbeidspraksis for personer med behov for særskilt tilrettelegging i Namdalsregionen. I Brønnøysundregistrene står det videre om selskapets formål; *«Dette ved eierskap i selskaper som driver praktisk opplæring, produksjon, handel, drift av overnattingsvirksomhet og annet tjenesteytende arbeid med arbeidskraft rekruttert blant fysisk og psykisk utviklingshemmede og andre som har vansker i det ordinære arbeidsmarked, samt selskaper med lignende formål som framkommer av denne bestemmelsen».*

I figuren under vises konsernstrukturen i MN Vekst Holding AS. De tre datterselskapene er heleid av MN Vekst Holding AS.

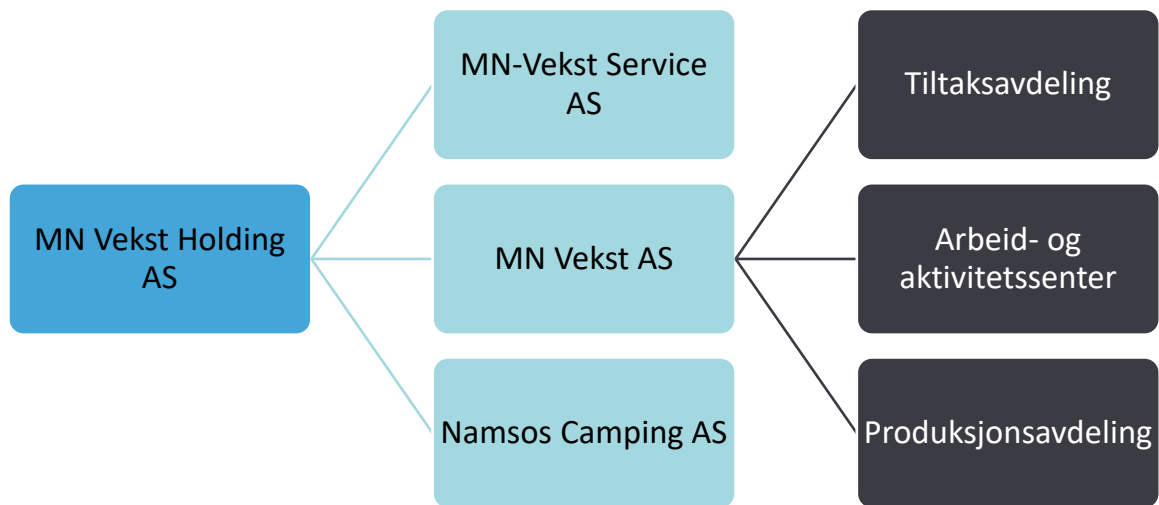

Figur 1. Konsernstruktur

Kilde: MN Vekst AS

Daglig leder i selskapet er Frode Hegle. Styresammensetningen i MN Vekst Holding AS ser slik ut:

Figur 2. Styret i MN Vekst Holding AS

Verv	Navn
Styreleder	Monica Synnøve Sellæg Grindberg
Styremedlem	Gørhill Skogseth Andreassen
Styremedlem	Rolf Håvard Ovesen
Styremedlem	Siri Selnes Flosand
Styremedlem	Kristine Klæth
Varamedlem	Knut Erik Følstad
Varamedlem	Jan Morten Høglo
Varamedlem	Hege Milde Halvorsen

MN Vekst AS er et heleid datterselskap i MN Vekst Holding AS. MN Vekst AS ble stiftet i 1988. Selskapets formål er å drive arbeidssamvirke² i offentlig virksomhet. MN Vekst AS har samme styre og daglig leder som MN Vekst Holding AS. Selskapet har 28 ansatte fordelt på avdelinger innen attføring, produksjon av ulike tjenester samt arbeids- og aktivitetssenter. Det er rundt 90 personer, hvorav ca. 55 personer i VTA, som er i tiltak i MN Vekst.

På selskapets hjemmeside³ står det at de er tiltaksarrangør for fire ulike arbeidsrettede tiltak for NAV og eierkommunene Namsos og Flatanger. MN Vekst har både VTA (Varig tilrettelagt arbeid) og AFT (arbeidsforberedende trening).

MN Vekst har et arbeids- og aktivitetssenter, Ankeret. Dette er et dagtilbud til personer med ulike utfordringer, som trenger tilrettelegging oppfølging og aktivisering. På aktivitetssenteret finnes det arbeidsoppgaver som vaskeri, sikkerhetsmakulering, produksjon av tennbriketter, utearbeid på Namsos camping med mer. Her har rundt 40 personer tilpassede arbeidsoppgaver.

MN Vekst har også en produksjonsavdeling, som blant annet jobber med montering av containere, malearbeid, vaktmesteroppgaver, transport og vedproduksjon.

² Arbeidssamvirketiltak (ASVO) defineres i Store Norske Leksikon som arbeid for personer med funksjonsnedsettelse som gjør det vanskelig å benytte seg av andre arbeidstilbud. Det er mange med utviklingshemming som benytter dette tiltaket. ASVO-bedrifter får driftstilskudd. ASVO-bedrifter er skjermede virksomheter som har som hovedformål å tilby varig tilrettelagt arbeid (VTA) og arbeidsforberedende trening (AFT).

³ www.mnvekst.no

3 PROSJEKTDESIGN

Dette kapitlet redegjør for revisors forslag til løsning av oppdraget.

3.1 Problemstillinger

Eierskapskontroll:

1. Utøver Namsos kommune sin eierstyring av MN Vekst Holding AS i samsvar med gitte føringer og anbefalinger?
 - Kommunestyret som eier
 - Eierens styringsdokumenter
 - Kommunikasjon mellom eierrepresentant og kommunestyret
 - Utøvelse av eierstyringen
 - Valg av styre og styregodtgjørelse

Forvaltningsrevisjon i selskap:

2. Er organisering og ansvarsfordeling innad i konsernet i tråd med regelverk og føringer?
 - Styring og oppfølging av datterselskap
 - Valg av styrer i datterselskap
 - Informasjon fra datterselskap til eier av holdingselskap
3. Har MN Vekst AS en målrettet resultatstyring for arbeidsforberedende trening og varig tilrettelagt arbeid?
 - Deltakermedvirkning
 - Vurdering av tiltak opp mot forventninger og behov
 - Oppfyller selskapet sine mål og strategier?

Beskrivende problemstilling:

4. Tilbyr selskapet tjenester/aktiviteter som Namsos kommune benytter seg av?

3.2 Avgrensing

Eierskapskontrollen og forvaltningsrevisjonen avgrenses til å gjelde fra og med 2021 til og med 2024. Kontrollen er avgrenset til å undersøke MN Vekst Holding AS og MN Vekst AS. De andre selskapene under MN Vekst Holding AS er ikke omfattet av denne undersøkelsen.

3.3 Kilder til kriterier

- Aksjeloven
- Kommuneloven

- Forskrift om offentlige anskaffelser
- Forskrift om arbeidsmarkedstiltak
- ASVL, KS Advokatene og Samfunnsbedriftene, *Offentlige anskaffelser kan gi arbeidsmuligheter for flere (2020)*.
- KS (2020), *KS' anbefalinger om eierstyring, selskapsledelse og kontroll*
- Kommunens eierskapsmelding og eierstrategi
- Selskapets vedtekter og eventuelle strategier

3.4 Metoder for innsamling av data

Revisor vil innhente data gjennom dokumentgjennomgang, spørreundersøkelse og intervju. Dokumentgjennomgangen og intervju vil gjelde både datainnsamling for eierskapskontroll og forvaltningsrevisjon. Spørreundersøkelsen vil kun omfatte data til eierskapskontrollen.

Dokumentgjennomgangen vil i hovedsak dreie seg om styringsdokumenter for eierstyring og selskapet, protokoller fra generalforsamlinger og styremøter, målsettinger og strategier for selskapet, og interne dokumenter og rutiner som kan belyse måloppnåelse, strategiarbeid og salg av tjenester. Dokumentgjennomgangen er viktig for å se hvilke formelle krav og forventninger som er nedfelt, og hvordan man dokumenterer praksis.

Det vil også kunne være aktuelt å stille skriftlige spørsmål til Namsos kommune og eventuelt andre selskapet samhandler med.

Det vil også gjennomføres en enkel spørreundersøkelse til faste medlemmer av kommunestyret. Undersøkelsen vil handle om dialog mellom kommunestyret og eierrepresentanten, opplæring om eierstyring, informasjon kommunestyret mottar og mulighet for eierstyring. Spørreundersøkelse er en god metode for å samle data i et større utvalg, da intervju av alle disse ville vært tidkrevende.

Intervju er en god metode for å finne ut hvordan praksis i selskapet er, og hvordan praksis for eierstyring er. Det vil være aktuelt å intervju morselskapets ledelse og eierrepresentant. Det kan også være aktuelt å intervju daglig leder i MN Vekst samt arbeidsledere i VTA og AFT.

De nevnte metodene vil være hensiktsmessige for å gi mest mulig presise svar på problemstillingene.

4 PROSJEKTORGANISERING

4.1 Prosjektteam

Oppdragsansvarlig revisor	Sunniva Tusvik Sæter
Prosjektmedarbeider	Anne Grete Wold
Kvalitetssikrer	Marie Husøy Sæther
Kvalitetssikrer	Anna Ølnes

4.2 Milepælsplan

Bestillingsdato	13. november 2024
Prosjektplan til sekretær	8. januar 2025
Oppstartsmøte	15. februar 2025
Datainnsamling ferdig	1. mai 2025
Rapport til uttalelse	15. august 2025
Rapport til sekretær	15. september 2025

Verdal, 08.01.2025

Sunniva Tusvik Sæter

Oppdragsansvarlig revisor

KILDER

MN Vekst AS, www.mnvekst.no

NAV. "Arbeidsforberedende Trening," 2024. <https://www.nav.no/arbeidsforberedende-trening>.

———. "Varig Tilrettelagt Arbeid," 2024. <https://www.nav.no/varig-tilrettelagt-arbeid>.

Bestemme virksomhetsbesøk

Behandles i utvalg

Kontrollutvalget i Namsos kommune

Møtedato

22.01.2025

Saknr

03/25

Saksbehandler Einar Sandlund**Arkivkode** FE-033**Arkivsaknr** 24/121 - 24**Forslag til vedtak**

Kontrollutvalget gjennomfører virksomhetsbesøk hos..... XX.XX.25

Saksopplysninger

Kontrollutvalgets arbeids- og ansvarsområde favner bredt, og i tillegg til ordinære møter kan utvalget foreta besøk ved kommunale institusjoner og avdelinger. Slike besøk skal ikke være noe formelt tilsyns- eller kontrollbesøk, men en mulighet for kontrollutvalget å gjøre seg kjent med kommunens virksomhet. Tradisjon for slike besøk er at kontrollutvalget treffer ledelse, tillitsvalgte og brukerrepresentanter hver for seg, samt en omvisning på enheten.

Generelle temaer for møtene er enhetens målsettinger, utfordringer og ressurser. Erfaring tilsier at dagen går med når besøk ved enhet er en del av kontrollutvalgsmøtet. Besøket er således formelt en egen sak i kontrollutvalgets møte.

Tidligere kontrollutvalg har gjennomført følgende besøk:

2011: *Namsos Sykeheim og Høknes skole*

2013 *Teknisk etat, brann- og redningstjeneste.*

2015: *Sentraladministrasjonen og Vestbyen barnehage*

2017: *Opplæringscenteret*

2018: *Namsos Ungdomsskole*

2021: *Namdalseid Skole*

2022: *Namsos Ungdomsskole*

2023: *Namsos Helsehus*

Kontrollutvalget gjennomførte besøk hos Bolig – og Brukerkontoret den 06.06.24.

Jfr. kontrollutvalgets vedtak i sak 12/24 den 07.03.24 hvor ovenfornevnte besøk ble det bestemt, skulle utvalgets neste besøk gjøres hos sentraladministrasjonen. Etter årsplanen for 2025 er evt.. virksomhetsbesøk tenkt til møtene 04.03.25, 12.06.og 04.12.25

Vurdering

Sekretariatet viser til at vedtaket om besøk hos sentraladministrasjonen ble fattet for nesten et år siden og at kontrollarbeidsbildet kan ha endret seg etter det.

Kontrollutvalget anbefales å ta en diskusjon på hvilke virksomheter de ønsker å skaffe seg nærmere kunnskap om besøke i år og eventuelt besøke.

Saken legges derfor frem uten konkrete forslag på besøksenhet.

Kontrollutvalgets årsrapport 2024

Behandles i utvalg

Kontrollutvalget i Namsos kommune

Møtedato

22.01.2025

Saknr

04/25

Saksbehandler Einar Sandlund

Arkivkode FE-033

Arkivsaknr 23/355 - 18

Forslag til vedtak

1. Det framlagte forslaget til Kontrollutvalgets årsrapport for 2024 vedtas.
2. Årsrapporten oversendes kommunestyret med slik innstilling til vedtak:
Kommunestyret tar Kontrollutvalgets årsrapport for 2024 til orientering

Vedlegg

Namsos - Kontrollutvalgets årsrapport 2024

Saksopplysninger

Ifølge kommunelovens(KL) § 22-1 har kommunestyret det øverste ansvaret for å kontrollere kommunens virksomhet. Til å forestå den løpende kontroll på sine vegne, velger kommunestyret et kontrollutvalg, jfr. KL § 23-1. Kontrollutvalgets arbeid og rapportering er nærmere regulert i Forskrift om kontrollutvalg og revisjon i kommuner og fylkeskommuner. Kontrollutvalget skal etter KL §23-5 rapportere resultatene av sitt arbeid til kommunestyret. Rapporter etter forvaltningsrevisjon og eierskapskontroller og utvalgets egen årsberetning oversendes kommunestyret til behandling med innstilling fra kontrollutvalget.

Kontrollutvalget vurderer forøvrig hvilken informasjon som vil være aktuell å presentere for kommunestyret, samt evt. andre saker som bør oversendes kommunestyret for videre behandling.

Kontrollutvalgets årlige rapport vil derfor være en oppsummering av utvalgets arbeid i løpet av året og vil derfor være viktig informasjon til kommunestyret om det kontrollarbeid utvalget utøver på kommunestyrets vegne. Alle møteinnkallinger med saksdokumenter og protokoller er sendt ordfører, kommunedirektør og revisor. Dette fungerer som en fortløpende informasjon til kommunen og det politiske miljøet. Ordfører har møte- og talerett i kontrollutvalgets møter. Ut fra tidligere praksis er det for 2023 utarbeidet en årsrapport til kommunestyret der det er redegjort for sentrale deler av kontrollutvalgets virksomhet og aktivitet i året.

Vurdering

Sekretariatet anbefaler at årsrapporten oversendes kommunestyret med innstilling på at de tar kontrollutvalgets årsrapport 2024 til orientering



Konsek

TRØNDELAG IKS Kontrollutvalgenes sekretariat

Kontrollutvalgets årsrapport 2024

Namsos kommune



Innholdsfortegnelse

1.	Om kontrollutvalget, mandat og sammensetning	3
1.1	Kontrollutvalgets sammensetning til 26.10.23:.....	3
1.2	Rammer for utvalgets arbeid	3
1.3	Kontrollutvalgets ressurser	4
1.3.1	Sekretariat.....	4
1.3.2	Revisjon	4
2.	Lovpålagte oppgaver	4
2.1	Regnskapsrevisjon	4
2.2	Forvaltningsrevisjon	4
2.2.1	Bestilling og leveranse av forvaltningsrevisjon.....	4
2.3	Eierskapskontroll	5
2.3.1	Bestilling og leveranse av eierskapskontroll.....	5
2.4	Påseansvar overfor revisor.....	5
3.	Annet arbeid i utvalget	5
3.1	Møter.....	5
3.1.1	Orientering fra administrasjonen.....	5
3.1.2	Besøk.....	6
3.2	Opplæring og faglig samarbeid.....	6
4.	Avslutning.....	6

1. Om kontrollutvalget, mandat og sammensetning

Kontrollutvalget er kommunestyrets kontrollorgan. Utvalget velges av kommunestyret og skal utføre det løpende tilsynet med den kommunale forvaltningen. Alle kommuner skal ha et kontrollutvalg¹.

1.1 Kontrollutvalgets sammensetning fra 26.10.23:

Medlemmer	Varamedlemmer
Leder: Snorre Ness(AP)	Jan Arve Homstad(AP) Hans Jarle Stein(AP)
Nestleder: Kari Ystgård(SV)	Jørgen Hoffmann(SV) Eystein Stordal(SV)
Medlem: Bjørn Dag Derås(SP)	Gunn Holvik(SP) Karin Hegsethø(SP)
Medlem: Else Eggestøl(H)	Vegard Busse(H) Mathis Heibert(H)
Medlem: Audur Thorisdottir(V)	Astrid Eva Prytz(V) Ellen Henissen(V)
Bjørn Dag Derås er fast medlem av kommunestyret.	

Utvalget størrelse og representasjon i kommunestyret er i henhold til kravene i kommuneloven. Kravene i kommuneloven til jevn fordeling mellom kjønnene er ivaretatt.

1.2 Rammer for utvalgets arbeid

Kontrollutvalgets hovedoppgave er å føre tilsyn og kontroll med den kommunale forvaltningen på vegne av kommunestyret og påse at kommunen har en forsvarlig revisjonsordning. Kommunestyret kan konkret be utvalget utføre særskilte tilsynsoppgaver på sine vegne. Kontrollutvalget skal ifølge kommuneloven sørge for at følgende oppgaver blir utført:

- Regnskapsrevisjon – påse at kommunens regnskaper revideres på en betryggende måte, avgi uttalelse om årsregnskapet og påse at revisors påpekninger til årsregnskapet blir fulgt opp.
- Forvaltningsrevisjon – utarbeide plan for forvaltningsrevisjon, basert på en overordnet analyse, følge og rapportere resultatet til kommunestyret.
- Eierskapskontroll – utarbeide plan for eierskapskontroll og føre kontroll med forvaltningen av kommunens interesser i selskaper.
- Valg av revisjonsordning – kontrollutvalget avgir innstilling om valg av revisjonsordning til kommunestyret og eventuelt innstiller på valg av revisor.
- Budsjett – utarbeide forslag til budsjett for kontrollarbeidet i kommunen. Budsjettet for kontrollarbeidet i 2024 var på 1,830 mill. kr fordelt på hhv. 126` til utvalgets egen drift, 377` til sekretariat og 1,327 mill. kr til revisjon.

Innenfor disse rammene skal kontrollutvalget utøve tilsynsrollen på vegne av kommunestyret, for å bidra til god tjenestekvalitet, effektiv ressursutnyttelse og å sikre at politiske vedtak blir fulgt opp.

I tillegg kan kontrollutvalget på eget initiativ, eller etter vedtak i kommunestyret, ta opp forhold som kan oppfattes som uønskede eller i strid med mål om en effektiv og forsvarlig forvaltning av kommunens ressurser.

1.3 Kontrollutvalgets ressurser

1.3.1 Sekretariat

Kontrollutvalget har sekretariatsbistand fra Konsek Trøndelag IKS, selskapet har 46 eiere. Sekretariatet skriver saksframstillinger, bistår kontrollutvalget i praktisk tilrettelegging og oppfølging av møter, utarbeider forslag til plan for forvaltningsrevisjon og eierskapskontroll, samt følger opp vedtak. I det løpende arbeidet er sekretariatet bindeledd mellom utvalg og revisjonsselskap, og utfører oppgaver på vegne av kontrollutvalget.

1.3.2 Revisjon

Namsos kommune er medeier i og har avtale om levering av revisjonstjenester med Revisjon Midt-Norge SA.

2. Lovpålagte oppgaver

2.1 Regnskapsrevisjon

Kontrollutvalget behandler saker om regnskapsrevisjon på flere møter gjennom året. Det er etablert rutiner for orienteringer fra oppdragsansvarlig revisor i forbindelse med avleggelse av revisjonsberetning, samt informasjon om planlegging og status for finansiell revisjon og eventuelle områder det arbeides spesielt med. Kontrollutvalget skal uttale seg om kommunens årsregnskap. Kontrollutvalget behandlet uttalelsen til årsregnskapet og årsberetningen i sak 14/23 den 27.04.23.

2.2 Forvaltningsrevisjon

Kontrollutvalget skal utrede behovet for, planlegge og bestille forvaltningsrevisjoner i kommunen og resultatene fra arbeidet skal rapporteres til kommunestyret. Kontrollutvalget bestilte Risiko- og vesentlighetsanalyse(ROV) i sak 02/24. Plan Forvaltningsrevisjon 2024 – 2028 ble godkjent av kommunestyret den 20.06.24 og kontrollutvalget ble gitt fullmakt til å foreta endringer i planen:

- 1.- MN Vekst AS
- 2.- Tildeling av tjenester
- 3.- Bruk av personalet, gode nok tjenester, forebyggende arbeid subkulturer
- 4.- Samarbeidsområder mellom kommunal, kommuner imellom, og spesialisthelsetjeneste
- 5.- Internkontroll og avvikshåndtering,
- 6.- Offentlige anskaffelser, anbudsprosesser, kravspesifikasjoner
- 7.- Flykninger og inkludering
- 8.- Eiendomsforvaltning
- 9.- Økonomisk bærekraft, måltall, tidsaspektet

Forvaltningsrevisjon i selskap hvor kommunen er medeier og andre eierkommuner innbyr kommunen til å delta i prosjektet

2.2.1 Bestilling og leveranse av forvaltningsrevisjon

Kontrollutvalget bestilte forvaltningsrevisjon av MN Vekst Holding AS i sak 41/24. Kontrollutvalget behandlet rapport forvaltningsrevisjon – Kommunens arbeid med psykisk helse og rus barn og unge i sak 42/24. Kontrollutvalget behandlet oppfølging av hhv. rapport forvaltningsrevisjon Barnefattigdom i sak 01/24, samt og rapport forvaltningsrevisjon Kvalitet i åpen omsorg i sakene 25 og 43/24.

2.3 Eierskapskontroll

Kontrollutvalget skal kontrollere at selskapene som kommunen er eier i blir drevet i tråd med politiske vedtak og lovverket. Utvalget skal også føre kontroll med at formålet med eierskapet blir ivaretatt og at eierstyringen er god. Kontrollutvalget bestilte Risiko- og vesentlighetsanalyse(ROV) i sak 03/24. Plan for eierskapskontroll 2024-2028 ble godkjent av kommunestyret den 20.06.24 med slike prioriteringer og kontrollutvalget ble gitt fullmakt til å gjøre endringer i planen:

1. MN Vekst AS
2. Generell eierstyring, eierskapsmelding
3. Eierskapskontroll i selskap hvor kommunen er medeier og andre eierkommuner innbyr kommunen til å delta i prosjektet

2.3.1 Bestilling og leveranse av eierskapskontroll

Det er ikke utført eierskapskontroll i 2024. Kontrollutvalget har bestilt eierskapskontroll i MN Vekst Holding, jfr. sak 41/24.

2.4 Påseansvar overfor revisor

Kontrollutvalget skal påse at de formelle kravene til revisor blir overholdt, for eksempel krav til utdanning, vandel, uavhengighet og objektivitet. Disse forholdene hviler det et ansvar på revisor å dokumentere, og det er etablert rutiner for at dette skjer.

For å følge opp ansvaret slik det går fram av krav i forskriftene, har kontrollutvalget lagt vekt på en god dialog med revisor og løpende informasjon om det løpende revisjonsarbeidet. For regnskapsrevisjon orienterer oppdragsansvarlig revisor rutinemessig i utvalgets møter. Oppdragsansvarlig regnskapsrevisor skal årlig avgi en vurdering av sin uavhengighet i forhold til kommunen, jfr. forskrift om revisjon § 15.

Den avgitte vurdering for 2023 ble behandlet den 13.11.24, sak 40/24, sammen med orientering om revisjonsstrategien. Når det gjelder forvaltningsrevisjon er dialogen knyttet til den enkelte undersøkelse og oppdragsansvarlig forvaltningsrevisor avgir en vurdering av sin uavhengighet i forhold til kommunen.

3. Annet arbeid i utvalget

3.1 Møter

Kontrollutvalget har i 2024 avholdt 6 møter og behandlet 47 saker hvor 7 av sakene ble sendt kommunestyret til orientering eller behandling. Tilsvarende for 2023 var 6 møter, 32 saker hvor 5 gikk videre til kommunestyrets behandling eller orientering.

3.2 Saker

En stor del av kontrollutvalgets saksbehandling omfatter forhold de er pålagt å arbeide med, gjennom kravene i kommunelovens § 23-2 til 23-6, samt forskrift om kontrollutvalg og revisjon. Hvilket fokus som velges i de ulike arbeidsoppgavene er det i stor grad opp til utvalget å definere selv. Kontrollutvalget behandlet rapporten fra Forenklet Etterlevelseskontroll – Reglene for selvkostfond i sak 34/24. Den ble tatt til orientering.

3.1.1 Orientering fra administrasjonen

Kontrollutvalget har fått orienteringer om:

- *Kommunens avvikssystem og -behandling(Kontrollutvalget har etter dette fått jevnlig avviksrapporter på sektornivå)*
- *MN Vekst Holding AS og underliggende selskaper.*
- *Barnevernstjenesten*
- *Pedagogisk Psykologisk tjeneste(PPT)*
- *Internkontroll innen tjenesteområde landbruk, skogbruk, jakt, fiske og friluftsliv.*

3.1.2 Besøk

Kontrollutvalget gjennomførte enhetsbesøk på Bolig- og Brukerkontoret den 06.06.24, jfr. sak 24/24.

3.2 Opplæring og faglig samarbeid

Medlemmer i kontrollutvalget har fått tilbud om å delta i opplæring og faglig samarbeid gjennom Konsek Trøndelag IKS, Norges Kommunerevisorforbund og Forum for kontroll og tilsyn.

4. Avslutning

Kontrollutvalgets arbeid skal bidra til å styrke tilliten til lokaldemokratiet. Utvalget håper fjorårets virksomhet har bidratt til dette og vil takke kommunestyret og administrasjonen for samarbeidet.

Namsos kommune 22.01.2025.

Kontrollutvalget

Vedlegg – Kontrollutvalgets saker 2024

Møtedato	Sakstittel	Saksnr
23.01.2024	Tilbakemelding på oppfølging forvaltningsrevisjonsrapport barnefattigdom	01/24
23.01.2024	Bestilling av forvaltningsrevisjon - Psykisk helse, rus	02/24
23.01.2024	Plan for forvaltningsrevisjon - Bestilling av risiko og vesentlighetsvurdering	03/24
23.01.2024	Plan for eierskapskontroll - Bestilling av risiko og vesentlighetsvurdering	04/24
23.01.2024	Kontrollutvalgets årsrapport 2023	05/24
23.01.2024	Referatsaker januar 2024	06/24
23.01.2024	Innspill til kontrollutvalgets arbeid	07/24
23.01.2024	Kontrollutvalgets årsplan 2024	08/24
23.01.2024	Godkjenning av protokoll	09/24
07.03.2024	Orientering fra administrasjonen	10/24
07.03.2024	Prosjektplan - forvaltningsrevisjon kommunens tjenester for psykisk helse og rusarbeid	11/24
07.03.2024	Virksomhetsbesøk - bestemmelse av enhet/selskap	12/24
07.03.2024	Referatsaker mars	13/24
07.03.2024	Innspill til kontrollutvalgets arbeid	14/24
07.03.2024	Godkjenning av protokoll	15/24
25.04.2024	Kontrollutvalgets uttalelse til kommunens årsregnskap og årsberetning 2023	16/24
25.04.2024	Avviksrapport - orientering til kontrollutvalget	17/24
25.04.2024	Opplegg besøk på Bruker- og Boligkontoret 06.06.24	18/24
25.04.2024	Risiko- og vesentlighetsvurdering (ROV), plan for forvaltningsrevisjon 2024-2028	19/24
25.04.2024	Risiko- og vesentlighetsvurdering (ROV), plan for eierskapskontroll 2024-2028	20/24
25.04.2024	Referatsaker april 24	21/24
25.04.2024	Innspill til kontrollutvalgets arbeid	22/24
25.04.2024	Godkjenning av protokoll	23/24
06.06.2024	Besøk på Bolig- og Brukerkontoret	24/24
06.06.2024	Oppfølging av forvaltningsrevisjon - kvaliteten i åpen omsorg	25/24
06.06.2024	Plan forvaltningsrevisjon 2024 - 2028	26/24
06.06.2024	Plan eierskapskontroll 2024 - 2028	27/24
06.06.2024	Referatsaker juni	28/24
06.06.2024	Innspill til kontrollutvalgets arbeid	29/24
06.06.2024	Godkjenning av protokoll	30/24
27.08.2024	Orientering om MN Vekst AS	31/24
27.08.2024	Orientering fra barnevernstjenesten og PPT	32/24
27.08.2024	Fellesmøte med Overhalla og Flatanger kontrollutvalg	33/24
27.08.2024	Forenklet etterlevelseskontroll(FEK) - Reglene for selvkostfond	34/24
27.08.2024	Budsjett 2025 og økonomiplan 2025-2028 for kontrollarbeidet	35/24
27.08.2024	Referatsaker august 24	36/24
27.08.2024	Innspill til kontrollutvalgets arbeid	37/24
27.08.2024	Godkjenning av protokoll	38/24
13.11.2024	Orientering fra administrasjonen - internkontroll innen tjenesteområde landbruk, skogbruk, jakt, fiske og friluftsliv.	39/24
13.11.2024	Revisjonsstrategi og revisors uavhengighetserklæring m.v.	40/24
13.11.2024	Bestilling av forvaltningsrevisjon og eierskapskontroll MN Vekst AS	41/24
13.11.2024	Forvaltningsrevisjonsrapport - Kommunens arbeid med psykisk helse og rus - barn og unge	42/24
13.11.2024	Tilbakemelding oppfølging forvaltningsrevisjonsrapport åpen omsorgs	43/24
13.11.2024	Referatsaker	44/24
13.11.2024	Kontrollutvalgets årsplan 2025	45/24
13.11.2024	Innspill til kontrollutvalgets arbeid	46/24
13.11.2024	Godkjenning av protokoll	47/24

Referatsaker

Behandles i utvalg

Kontrollutvalget i Namsos kommune

Møtedato

22.01.2025

Saknr

05/25

Saksbehandler Einar Sandlund

Arkivkode FE-033, TI-&17

Arkivsaknr 24/632 - 4

Forslag til vedtak

Referatene tas til orientering

Vedlegg

- Habilitetsreglene gjelder ved alle typer saksbehandling i kommunestyret
- Sammendrag - Rapport-statlig-tilsyn-med-kommunene 2020- 2024
- Regjeringen innfører plikt til å melde inn grunnundersøkelser og naturfareutredninger-
- Nasjonalt Kostraregnskap 2023
- Nye tolkninger fra departementet om valgbarhet til kontrollutvalget.pdf
- Ordfører bør ikke delta i offentlig debatt der hen er inhabil
- Sammendrag NTNU-rapport Selvkost i kommunene - avskrivningstid, kalkylrente og framføringsperiode
- Vi verken har eller bør ha rettslige regler om stillingsvern og krav til arbeidsmiljø for politiske ledere

Saksopplysninger

Det kan bli fremlagt ytterligere referater i møtet.

Vurdering

Referatene anbefales tatt til etterretning

Bernt svarer: – Habilitetsreglene gjelder ved alle typer saksbehandling i kommunestyret

Kan en inhabil ordfører skrive saksframlegg til kommunestyret, når kommunestyret bare skal komme med en henstilling?

Kommunal rapport 18.11.2024

SPØRSMÅL: Under behandling av en sak i kommunestyret om parkering i kommunens sentrum tok ett av medlemmene opp spørsmålet om ordførerens habilitet. Det ble vist til at ved tidligere behandling av samme saksforhold hadde formannskapet lagt til grunn at ordføreren var inhabil. Begrunnelsen for dette var at ordførers ektefelle hadde eierinteresser i et lokalt eiendomsselskap som har private parkeringsplasser i kommunens sentrum, og som også hadde etablert et lokalt parkeringsselskap i kommunen.

Til møtet i kommunestyret hadde ordfører skrevet en uttalelse med forslag til vedtak i saken. Det ble her foreslått at kommunestyret henstilte til alle private grunneiere i kommunens sentrum at man planlegger videre i samarbeid med kommunen for en felles parkeringspolitikk, basert på prinsipper som kommunen tidligere hadde vedtatt, og ba om at kommunedirektøren tok initiativ til en dialog med grunneierne om dette.

Ordføreren fremholdt at dette var en sak der ikke skulle treffes noe realitetsvedtak, men bare en oppfordring til private aktører om samarbeide med kommunen om gjennomføringen av en vedtatt parkeringspolitikk, og til kommunedirektøren om å følge opp dette. Og i alle fall måtte ordføreren kunne skrive et slikt innlegg der hen oppfordret til lojalitet og samarbeid.

Var ordføreren på denne bakgrunn inhabil ved behandlingen av saken i kommunestyret, og også til å utarbeide og legge fram et slikt vedtak i kommunestyret?

SVAR: En uttalelse av den typen det er tale om, her, vil ikke i seg selv skape inhabilitet. Utgangspunktet er at ordfører kan, på linje med andre folkevalgte, engasjere seg i eller uttale seg om saker som er eller kan komme til å bli gjenstand for kommunal saksbehandling, uten å bli inhabil, så lenge hen ikke har personlige – private – interesser i saken, slik at hen av denne grunn er inhabil. Deltakelse i offentlig debatt om et saksforhold skaper ikke i seg selv inhabilitet for en folkevalgt.

Men hvis en ordfører er inhabil av andre grunner, må hen han avstå fra alle typer medvirkning i kommunestyrets saksbehandling av denne saken. Den som er inhabil, er det på alle trinn ved behandlingen av en sak der det skal eller kan treffes en «avgjørelse». Og habilitetsreglene gjelder ved alle typer saksbehandling i kommunestyret. De gjelder også der det bare vedtas meningsyttringer eller oppfordringer, og i rene orienterings- og referatsaker. Hvis ordfører var inhabil i sak om parkeringsordningen i kommunen, var det derfor et brudd på inhabilitetsreglene både at hen deltok ved behandlingen av denne saken i kommunestyret, og at hen som ordfører utarbeidet og la fram forslag til et vedtak i saken.

DFØ-rapport 2024:14

Statlig tilsyn med kommunene 2020-2024

Kartlegging av utvikling i omfang, nytte, styring og samordning

Sammendrag

I løpet av de siste fem årene har omfanget av statlig tilsyn med kommunene endret seg lite. Likevel opplever kommunene i økende grad tidsbruken ved tilsyn som en belastning. Iverksatte tiltak for samordning av statlige tilsyn har gitt positive resultater, men det er fortsatt behov for bedre koordinering.

DFØ har på oppdrag fra Kommunal- og distriktsdepartementet (KDD) kartlagt omfanget og utviklingen av statlig tilsyn med kommunene i perioden 2020-2024. En tilsvarende undersøkelse ble gjennomført i 2020. Undersøkelsen er basert på dokumentanalyse, nøkkeltall og statistikk, spørreundersøkelser til alle kommuner og statsforvalterembeter, samt intervjuer med kommuner, statsforvaltere og statlige tilsynsmyndigheter.

Omfanget av statlig tilsyn holder seg relativt stabilt over tid, men kommunene opplever tidsbruken ved tilsyn som en belastning

Tilsynsmyndighetenes rapportering viser at antall tilsyn isolert sett ikke øker vesentlig over tid, men varierer fra år til år og mellom ulike sektorområder. Fra 2019 til 2023 synker andelen tilsyn fra statsforvalterne, mens andelen tilsyn fra Arbeidstilsynet øker. Samtidig opplever kommunene at omfanget av statlige tilsyn har økt, og at tidsbruken er en belastning.

Kommunene er generelt fornøyde med hvordan statlige tilsyn blir gjennomført, og ser tilsyn som et viktig virkemiddel for bedre kommunale tjenester

Kommunene opplever at statlige tilsyn er godt forberedt og blir gjennomført på en god måte. Kommunene er stort sett enige med statsforvalterne i tolkning av regelverket ved tilsyn. Dokumentasjonsinnhenting tar mye tid, men kommunene har god dialog om hva som kreves, selv om flere mener tilsynsmyndighetene ber om for mange opplysninger. Kommunene og statsforvalterne ser mer nytte av tilsyn, som virkemiddel for bedre tjenester og økt regeletterlevelse. Statsforvalternes egeninitierte tilsyn oppleves som mest nyttige, og veiledning og aktiviteter som gir læring vurderes som stadig viktigere for effekten av tilsyn. Kommunene ønsker også flere læringsaktiviteter, særlig i etterkant av tilsyn.

Statens tilsynsvirksomhet er mer koordinert, samtidig er det rom for forbedringer

Nasjonale tilsynsmyndigheter har en mer risikobasert tilnærming i styringen av tilsynsarbeidet, og statsforvalteren har fått større handlingsrom. Samordningen er styrket ved at statens samlede tilsynsvirksomhet er mer koordinert, også med kommunenes forvaltningsrevisjoner. Det er imidlertid fortsatt rom for forbedringer ved økt bruk av verktøy som tilsynskalenderen og styrket dialog med kontrollutvalgssekretariatene.

DFØ oppfordrer Kommunal- og distriktsdepartementet til å bruke etablerte arenaer til drøfting av ambisjonsnivå og forventninger til samordning av statlig tilsyn den neste fireårsperioden. Vi mener det kan være behov for å tenke annerledes om bruken av statlig tilsyn framover, i lys av de utfordringene som kommunene står overfor de kommende årene. Videre reiser vi spørsmål ved om det er behov for å se nærmere på det gjeldende målet om at omfanget av tilsyn ikke skal øke, og at det i større grad bør legges vekt på effekten av tilsyn, og hvordan tilsyn fører til bedre regeletterlevelse og kvalitet i tjenestene.



Regjeringen.no

Regjeringen innfører plikt til å melde inn grunnundersøkelser og naturfareutredninger

Pressemelding | Dato: 18.12.2024 | [Energidepartementet](http://www.regjeringen.no/no/dep/ed/id750/) (http://www.regjeringen.no/no/dep/ed/id750/)

Energidepartementet og Nærings- og fiskeridepartementet har denne uken fastsatt en ny forskrift som gjør det obligatorisk å melde inn grunnundersøkelser og naturfareutredninger. Forskriften vil bidra til effektiv gjenbruk av data og forebygge mot ulykker fra flom og skred.

– Informasjon om grunnforhold og naturfare kan være livsviktig for å forebygge ulykker fra flom og skred. Jeg er derfor glad vi nå gjør det obligatorisk å melde inn grunnundersøkelser og naturfareutredninger til myndighetene til nytte også for andre aktører, sier energiminister Terje Aasland.

Tidligere har det vært frivillig å melde inn slike undersøkelser og utredninger. Erfaringer har vist at dette ikke har fungert godt nok, og at det var behov for å gjøre det obligatorisk å melde inn denne typen informasjon.

– Det brukes allerede store ressurser på å dokumentere at bygge- og anleggstiltak tilfredsstillende krav til sikkerhet mot naturfare. Det er en fordel for alle som har behov for denne informasjonen at vi får samlet dette og dermed kan gjenbruke informasjonen. Samtidig arbeider vi med løsninger for innrapportering slik at dette kan skje så effektivt som mulig, sier næringsminister Cecilie Myrseth.

Fremtidige grunnundersøkelser og naturfareutredninger skal meldes inn til henholdsvis Norges geologiske undersøkelse (NGU) og Norges vassdrags- og energidirektorat (NVE). Data og rapporter som meldes inn blir dermed offentlig tilgjengelig og kan brukes av andre.

Lov og forskrift vil tre i kraft 1. januar 2025.

Bakgrunn:

Plikten til å melde inn grunnundersøkelser og naturfareutredninger kommer i en ny forskrift som ble fastsatt av Energidepartementet og Nærings- og fiskeridepartementet denne uken.

En pliktig innmeldingsordning er omtalt i stortingsmeldingen om flom og skred som ble lagt fram før sommeren (Meld. St. 27 (2023–2024) Tryggare framtid – førebudd på flaum og skred). Det var også noe Gjerdrumutvalget støttet i sin utredning (NOU 2022:3) om forebygging av kvikkleireskred i Norge.

Forskriften er gitt i medhold av en ny paragraf som kom inn i plan- og bygningsloven før sommeren. Lov og forskrift vil tre i kraft 1. januar 2025.

Les lovteksten til den nye forskriften her: [Forskrift om pliktig innmelding av grunnundersøkelser og naturfareutredninger](https://lovdata.no/dokument/LTI/forskrift/2024-12-17-3181). (https://lovdata.no/dokument/LTI/forskrift/2024-12-17-3181).

Energidepartementet

TEMA

Energi

Samfunnssikkerhet og beredskap

KONTAKT

[NFD Kommunikasjonsseksjonen](#)

(<http://www.regjeringen.no/no/dep/nfd/org/avdelinger/kommunikasjonsseksjonen/id627207/>)

E-post: media@nfd.dep.no (mailto:media@nfd.dep.no)

Telefon: 902 51 303 (ikke SMS)

Adresse: Postboks 8090 Dep, 0032 Oslo

Besøksadresse: Kongens gate 8, 0032 Oslo

[Kommunikasjonseininga](#) (<http://www.regjeringen.no/no/dep/ed/org/avdelinger/komm/id86785/>)

E-post: info@ed.dep.no (mailto:info@ed.dep.no)

Telefon: 41 57 35 00 (ikkje SMS)

Adresse: Postboks 8148 Dep, 0033 Oslo

Besøksadresse: Akersgata 59, Oslo



Regjeringen.no

Ansvarlig for [Energidepartementets sider](#):

Ansvarlig redaktør: [Arvid Samland](#)

Nettredaktør: [Margrete Løbben Hanssen](#)

Tlf: 22 24 90 90

E-post: postmottak@ed.dep.no

Ansatte i ED: [Depkatalog](#)

[Personvernerklæring for Energidepartementet](#)

Organisasjonsnummer: 977 161 630

Vedlegg 6.

Driftsutgifter 2023 etter funksjon og art

Tabell 6.1 Kommunene inkl. Oslo. Kommunekassene. 1 000 kroner.

	Lønn og sosiale utgifter (010-099)	Kjøp av varer og tjenester til egenproduksjon (100-285)	Kjøp som erstatte egenproduksjon (300-380)	Mva. som gir rett til mva-kompensasjon (429)	Overføringer (400,430-480)	Avskrivninger (590)	Refusjon sykkelønn (710)	Mva-komp drift (729)	Brutto driftsutgifter (=1+2+3+4+5+6-7-8)	Brukerbetaling (600)	Andre salgs- og leieinntekter (620-670)	Overføringer med krav til motytelse (700,710, 730-780)	Overføringer uten krav til motytelse (800-895)	Netto driftsutgifter (=9-10-11-12-13+7)
	1	2	3	4	5	6	7	8	9	10	11	12	13	14
100 Politisk styring	1 945 592	547 814	57 915	71 115	170 035	8 376	5 256	71 113	2 724 478	105	3 311	33 769	2 453	2 690 096
110 Kontroll og revisjon	119 723	123 283	373 007	40 882	12 368	1	981	40 881	627 402	0	11 342	19 019	698	597 324
120 Administrasjon	16 965 967	6 303 526	1 339 720	1 348 660	292 892	1 147 367	480 968	1 351 016	25 566 148	5 492	688 713	1 521 417	378 489	23 453 005
121 Forvaltningsutgifter i eiendomsforvaltning	1 536 477	632 984	179 297	75 324	11 815	50 555	44 636	75 323	2 366 493	48	73 766	139 911	9 189	2 188 215
130 Administrasjonslokaler	862 089	1 326 774	192 481	372 035	67 237	661 091	37 106	371 979	3 072 622	1 347	237 458	89 840	182	2 780 901
Administrasjon	21 429 848	8 934 381	2 142 420	1 908 016	554 347	1 867 390	568 947	1 910 312	34 357 143	6 992	1 014 590	1 803 956	391 011	31 709 541
170 Årets premieavvik	-31 184 626	77	-768	12	0	178	0	12	-31 185 139	-8	2	0	0	-31 185 133
171 Amortisering av tidligere års premieavvik	9 402 633	1	281	0	0	0	0	0	9 402 915	0	0	0	0	9 402 915
172 Pensjon	144 626	21 578	764	702	314	0	3	702	167 279	0	1	4	0	167 277
173 Premiefond	-11 169 296	163	17	0	640	0	0	0	-11 168 476	0	-70	0	0	-11 168 406
180 Diverse fellesutgifter	469 638	644 825	45 621	80 304	59 911	34 389	3 236	80 163	1 251 289	535	349 255	147 465	62 219	695 051
190 Interne serviceenheter	0	0	0	0	0	0	0	0	0	0	0	0	0	0
Fellesutgifter (intern service)	-32 337 025	666 644	45 915	81 018	60 865	34 567	3 239	80 877	-31 532 132	527	349 188	147 469	62 219	-32 088 296
201 Førskole	30 453 029	2 496 240	25 146 752	273 832	548 228	64 743	1 915 728	273 603	56 793 493	4 003 791	288 272	3 055 679	233 467	51 128 012
211 Styrket tilbud til førskolebarn	4 532 204	383 867	931 094	17 370	114 952	1 020	274 159	17 395	5 688 953	2 643	27 142	513 938	87 418	5 331 971
221 Førskolelokaler og skyss	1 077 831	1 608 014	982 493	293 118	45 826	1 018 200	49 214	293 072	4 683 196	31	51 205	68 758	685	4 611 731
Barnehager	36 063 064	4 488 121	27 060 339	584 320	709 006	1 083 963	2 239 101	584 070	67 165 642	4 006 465	366 619	3 638 375	321 570	61 071 714
202 Grunnskole	72 784 225	6 070 609	3 133 693	878 845	120 527	747 772	3 707 401	878 486	79 149 784	41 662	382 646	7 459 214	346 405	74 627 258

	Lønn og sosiale utgifter	Kjøp av varer og tjenester til egenproduksjon	Kjøp som erstatter egenproduksjon	Mva. som gir rett til mva-kompensasjon	Overføringer	Avskrivninger	Refusjon sykkelønn	Mva-komp drift	Brutto driftsutgifter	Brukerbetaling	Andre salgs- og leieinntekter	Overføringer med krav til motytelse	Overføringer uten krav til motytelse	Netto driftsutgifter
	(010-099)	(100-285)	(300-380)	(429)	(400,430-480)	(590)	(710)	(729)	(=1+2+3+4+5+6-7-8)	(600)	(620-670)	(700,710,730-780)	(800-895)	(=9-10-11-12-13+7)
	1	2	3	4	5	6	7	8	9	10	11	12	13	14
215 Skolefritidstilbud	6 425 723	371 757	37 395	55 626	128 722	1 202	337 595	55 626	6 627 204	2 543 831	124 624	416 365	21 537	3 858 442
222 Skolelokaler	4 490 899	4 836 173	4 405 441	1 119 914	104 672	4 950 071	206 462	1 119 878	18 580 830	785	159 562	323 523	13 025	18 290 397
223 Skoleskyss	5 099	1 727 265	9 617	202 710	78	245	24	202 710	1 742 280	7	4	25 458	1 904	1 714 931
383 Musikk- og kulturskoler	2 347 974	245 818	85 291	28 002	7 175	13 122	73 840	28 066	2 625 476	349 527	121 266	195 906	14 262	2 018 355
Grunnskoler	86 053 920	13 251 622	7 671 437	2 285 097	361 174	5 712 412	4 325 322	2 284 766	108 725 574	2 935 812	788 102	8 420 466	397 133	100 509 383
213 Voksenopplæring	3 590 034	774 073	418 131	131 528	13 318	30 876	139 966	131 516	4 686 478	45 751	236 671	2 191 157	278 207	2 074 658
Voksenopplæring	3 590 034	774 073	418 131	131 528	13 318	30 876	139 966	131 516	4 686 478	45 751	236 671	2 191 157	278 207	2 074 658
232 Forebygging, helsestasjons- og skolehelsetjeneste	5 897 498	704 402	130 636	119 086	18 446	34 679	299 620	119 074	6 486 053	20 901	32 336	902 735	151 193	5 678 508
233 Annet forebyggende helsearbeid	2 432 863	528 631	230 770	105 184	266 017	22 220	94 916	105 177	3 385 592	44 663	98 183	436 792	69 960	2 830 910
241 Diagnose, behandling, re-/habilitering	11 733 041	3 178 328	7 656 870	338 037	502 718	128 480	496 907	337 710	22 702 857	695 014	435 449	4 133 732	178 316	17 757 253
Kommunehelsetjenesten	20 063 402	4 411 361	8 018 276	562 307	787 181	185 379	891 443	561 961	32 574 502	760 578	565 968	5 473 259	399 469	26 266 671
242 Råd, veiledning og sosialt forebyggende arbeid	6 466 029	1 406 495	860 631	198 919	666 733	46 540	322 884	198 868	9 123 595	1 809	248 861	1 096 993	234 177	7 864 639
243 Tilbud til personer med rusproblemer	2 582 608	419 139	553 956	61 148	120 836	17 342	126 187	61 148	3 567 694	20 425	26 386	431 732	33 330	3 182 008
273 Arbeidsrettede tiltak i kommunal regi	644 654	138 670	489 884	15 725	185 055	9 399	22 809	15 725	1 444 853	304	74 572	107 524	29 267	1 255 995
281 Ytelse til livsopphold	25 271	115 823	289 250	14 532	10 134 422	3 623	442	14 532	10 567 947	2 366	10 101	583 037	42 335	9 930 550
283 Bistand til etabl. og opprettholdelse av egen bolig	532 611	74 362	5 822	11 706	1 590 324	9 399	20 897	11 706	2 191 621	-40	19 185	188 343	353 489	1 651 541
Sosialtjenesten	10 251 173	2 154 489	2 199 543	302 030	12 697 370	86 303	493 219	301 979	26 895 710	24 864	379 105	2 407 629	692 598	23 884 733
275 Introduksjonsordningen	5 108 868	416 765	219 294	40 919	210 381	2 329	45 887	40 919	5 911 750	407	37 944	204 187	504 732	5 210 367
Introduksjonsordningen	5 108 868	416 765	219 294	40 919	210 381	2 329	45 887	40 919	5 911 750	407	37 944	204 187	504 732	5 210 367
276 Kvalifiseringsordningen	1 809 777	39 973	27 077	2 748	19 046	196	16 475	2 748	1 879 594	0	3 687	35 901	6 977	1 849 504
Kvalifiseringsordningen	1 809 777	39 973	27 077	2 748	19 046	196	16 475	2 748	1 879 594	0	3 687	35 901	6 977	1 849 504
285 Tjenester utenfor ordinært kommunalt arbeidsområde	1 136 459	767 493	331 923	53 369	1 110 000	66 733	41 821	52 519	3 371 637	4 945	447 981	1 054 734	196 672	1 709 126
Tjenester utenfor ordinært kommunalt arbeidsområde	1 136 459	767 493	331 923	53 369	1 110 000	66 733	41 821	52 519	3 371 637	4 945	447 981	1 054 734	196 672	1 709 126
244 Barneverntjeneste	4 884 290	999 980	866 241	142 302	55 737	22 548	339 908	142 302	6 488 888	108	14 159	666 642	24 443	6 123 444
251 Barneverntiltak når barnet ikke er plassert i barnevernet	1 045 870	280 618	406 554	7 093	308 999	600	45 972	7 093	1 996 669	465	5 109	98 867	21 086	1 917 114

	Lønn og sosiale utgifter	Kjøp av varer og tjenester til egenproduksjon	Kjøp som erstatte egenproduksjon	Mva. som gir rett til mva-kompensasjon	Overføringer	Avskrivninger	Refusjon sykelønn	Mva-komp drift	Brutto driftsutgifter	Brukerbetaling	Andre salgs- og leieinntekter	Overføringer med krav til motytelse	Overføringer uten krav til motytelse	Netto driftsutgifter
	(010-099)	(100-285)	(300-380)	(429)	(400,430-480)	(590)	(710)	(729)	(=1+2+3+4+5+6-7-8)	(600)	(620-670)	(700,710,730-780)	(800-895)	(=9-10-11-12-13+7)
	1	2	3	4	5	6	7	8	9	10	11	12	13	14
252 Barneverntiltak når barnet er plassert i barnevernet	3 368 570	1 329 569	2 562 225	19 530	1 364 669	1 751	33 231	19 528	8 593 555	459	19 990	319 420	96 670	8 190 247
Barnevern	9 298 730	2 610 167	3 835 020	168 925	1 729 405	24 899	419 111	168 923	17 079 112	1 032	39 258	1 084 929	142 199	16 230 805
234 Aktiviserings- og servicetjenester overfor eldre og personer med funksjonsnedsettelse	5 740 084	1 777 900	959 100	246 533	152 641	120 807	260 529	246 533	8 490 003	439 299	515 384	539 571	45 289	7 210 989
253 Helse- og omsorgstjenester i institusjon	51 614 574	6 713 109	6 430 852	1 013 899	69 643	369 365	2 688 771	1 013 849	62 508 822	7 423 088	592 526	5 041 938	246 632	51 893 409
254 Helse- og omsorgstjenester til hjemmeboende	78 477 505	5 706 665	11 580 160	656 608	167 625	304 104	4 111 804	656 131	92 124 732	710 712	373 288	16 090 939	686 254	78 375 343
261 Institusjonslokaler	1 976 345	2 445 449	1 172 131	630 035	118 663	2 095 206	81 853	630 009	7 725 967	2 048	149 967	132 355	3 906	7 519 544
Omsorgstjenester	137 808 508	16 643 123	20 142 243	2 547 075	508 572	2 889 482	7 142 957	2 546 522	170 849 524	8 575 147	1 631 165	21 804 803	982 081	144 999 285
255 Medfinansiering somatiske tjenester	0	0	0	0	0	0	0	0	0	0	0	0	0	0
256 Akutt hjelp helse- og omsorgstjenester	709 118	164 785	214 834	14 266	24 789	7 065	38 036	14 266	1 082 555	3 622	5 102	134 296	127	977 444
Samhandling	709 118	164 785	214 834	14 266	24 789	7 065	38 036	14 266	1 082 555	3 622	5 102	134 296	127	977 444
265 Kommunalt disponerte boliger	929 940	4 810 348	553 990	514 549	161 906	1 826 446	26 996	514 695	8 255 488	14 429	6 807 953	242 881	271 205	946 016
Kommunale boliger	929 940	4 810 348	553 990	514 549	161 906	1 826 446	26 996	514 695	8 255 488	14 429	6 807 953	242 881	271 205	946 016
290 Interkommunale samarbeid (§ 27 - samarbeid)	3 405 460	1 171 297	487 572	175 162	495 651	3 134	126 415	175 117	5 436 744	34 994	623 126	4 600 394	294 542	10 103
Interkommunale samarbeid	3 405 460	1 171 297	487 572	175 162	495 651	3 134	126 415	175 117	5 436 744	34 994	623 126	4 600 394	294 542	10 103
301 Plansaksbehandling	1 875 555	464 822	28 371	91 449	20 009	43 575	64 212	91 451	2 368 118	1 144	291 752	171 215	14 793	1 953 426
302 Bygge- delings- og seksjoneringsarbeid	2 152 934	283 328	38 338	43 174	47 707	23 510	90 098	43 173	2 455 720	7 365	1 673 995	113 151	839	750 468
303 Kart og oppmåling	1 024 184	312 845	57 089	54 590	2 526	30 513	25 399	54 590	1 401 758	3 271	594 790	65 859	334	762 903
304 Bygge- og delsaksbehandling, ansvarsrett og utslippstillatelse	0	0	0	0	0	0	0	0	0	0	0	0	0	0
305 Eierseksjonering	0	0	0	0	0	0	0	0	0	0	0	0	0	0
315 Boligbygging og fysiske bilmiljøtiltak	100 687	109 221	9 348	20 597	57 357	129 839	2 879	20 596	403 574	634	128 162	25 299	2 350	250 008
335 Rekreasjon i tettsted	1 087 633	763 401	31 435	177 580	57 053	456 606	39 641	177 580	2 356 487	826	192 843	82 750	157 580	1 962 129
360 Naturforvaltning og friluftsliv	702 486	636 882	74 216	120 446	251 121	174 977	20 925	120 399	1 818 804	1 525	187 912	315 175	63 527	1 271 590
Fysisk planlegging, miljø mv.	6 943 479	2 570 499	238 797	507 836	435 773	859 020	243 154	507 789	10 804 461	14 765	3 069 454	773 449	239 423	6 950 524
320 Kommunal næringsvirksomhet	674 142	868 809	106 457	74 165	125 585	245 418	24 703	74 165	1 995 708	4 488	1 857 757	115 281	116 244	-73 359

	Lønn og sosiale utgifter (010-099)	Kjøp av varer og tjenester til egenproduksjon (100-285)	Kjøp som erstatte egenproduksjon (300-380)	Mva. som gir rett til mva-kompensasjon (429)	Overføringer (400,430-480)	Avskrivninger (590)	Refusjon sykelønn (710)	Mva-komp drift (729)	Brutto driftsutgifter (=1+2+3+4+5+6-7-8)	Brukerbetaling (600)	Andre salgs- og leieinntekter (620-670)	Overføringer med krav til motytelse (700,710,730-780)	Overføringer uten krav til motytelse (800-895)	Netto driftsutgifter (=9-10-11-12-13+7)
	1	2	3	4	5	6	7	8	9	10	11	12	13	14
321 Konesjonskraft, kraftrettigheter og annen kraft for videresalg	3 173	122 965	21 708	79 937	936 042	527	0	79 937	1 084 415	1	4 174 393	26 605	956 489	-4 073 073
325 Tilrettelegging og bistand for næringslivet	479 353	555 850	222 637	122 724	1 148 936	175 040	8 244	122 705	2 573 591	687	438 910	324 532	870 510	947 196
329 Landbruksforvaltning og landbruksbasert næringsutvikling	657 101	89 558	258 709	13 724	98 354	2 112	21 906	13 722	1 083 930	730	23 848	257 681	43 678	779 899
Bistand næringsliv, landbruk mv.	1 813 769	1 637 182	609 511	290 550	2 308 917	423 097	54 853	290 529	6 737 644	5 906	6 494 908	724 099	1 986 921	-2 419 337
330 Samferdselsbedrifter/transporttiltak	474 109	514 409	67 119	30 006	113 337	240 741	20 471	30 007	1 389 243	41	1 846 080	57 036	64 978	-558 421
332 Kommunale veier	2 090 183	5 029 328	178 501	1 260 091	71 202	2 586 102	66 405	1 260 060	9 888 942	549	582 459	513 397	16 247	8 842 695
Veier m.m.	2 564 292	5 543 737	245 620	1 290 097	184 539	2 826 843	86 876	1 290 067	11 278 185	590	2 428 539	570 433	81 225	8 284 274
338 Forebygging av branner og andre ulykker	611 298	165 029	664 646	28 842	29 322	33 789	18 708	28 842	1 485 376	4 787	814 811	70 588	15 372	598 526
339 Beredskap mot branner og andre ulykker	2 385 096	637 240	2 506 839	126 900	429 784	267 064	47 901	126 769	6 178 253	2 007	372 382	377 244	48 098	5 426 423
Brann- og ulykkesvern	2 996 394	802 269	3 171 485	155 742	459 106	300 853	66 609	155 611	7 663 629	6 794	1 187 193	447 832	63 470	6 024 949
340 Produksjon av vann	592 510	869 477	1 045 834	724	31 058	527 276	17 908	724	3 048 247	-17	779 249	39 646	3 671	2 243 606
345 Distribusjon av vann	1 686 780	1 649 772	169 194	565	29 366	1 918 982	55 794	566	5 398 299	46	9 228 354	101 362	5 734	-3 881 403
350 Avløpsrensing	805 087	1 259 716	1 742 178	126	2 342	748 088	22 825	126	4 534 586	1 007	803 579	73 553	6 055	3 673 217
353 Avløpsnett/innsamling av avløpsvann	1 685 008	1 737 197	190 182	1 342	35 306	2 108 730	47 477	1 306	5 708 982	179	10 706 338	105 087	6 403	-5 061 548
354 Tømming av slamavskillere	77 393	101 236	329 921	124	2 473	9 581	2 926	124	517 678	391	490 774	6 001	5	23 433
355 Innsamling, gjenvinning og sluttbehandling av husholdningsavfall	932 861	789 142	4 331 684	442	16 726	258 762	28 697	442	6 300 478	25	6 249 875	80 826	10 129	-11 680
Vann, avløp og renovasjon	5 779 639	6 406 540	7 808 993	3 323	117 271	5 571 419	175 627	3 288	25 508 270	1 631	28 258 169	406 475	31 997	-3 014 375
231 Aktivitetstilbud barn og unge	1 411 356	478 780	53 803	62 829	257 576	25 272	43 988	62 828	2 182 800	9 474	45 115	254 746	102 077	1 815 376
365 Kulturminneforvaltning	104 969	43 642	7 971	8 926	37 514	8 056	1 989	8 920	200 169	0	3 353	29 939	6 687	162 179
370 Bibliotek	1 656 814	480 707	30 567	59 122	5 121	61 969	61 050	59 121	2 174 129	298	46 934	161 165	21 237	2 005 545
373 Kino	162 182	162 138	2 446	1 045	16 224	13 496	3 743	1 045	352 743	28	247 420	6 612	390	102 036
375 Muséer	216 314	185 721	30 537	7 996	320 224	33 761	5 257	7 996	781 300	494	150 866	10 804	16 536	607 857
377 Kunstformidling	112 744	138 804	17 133	9 908	901 639	25 825	3 699	9 908	1 192 446	793	83 592	43 846	22 007	1 045 907
380 Idrett og tilskudd til andres idrettsanlegg	400 875	306 361	74 425	55 650	1 239 307	117 490	10 415	55 650	2 128 043	1 343	215 519	129 321	259 885	1 532 390

	Lønn og sosiale utgifter (010-099)	Kjøp av varer og tjenester til egenproduksjon (100-285)	Kjøp som erstatter egenproduksjon (300-380)	Mva. som gir rett til mva-kompensasjon (429)	Overføringer (400,430-480)	Avskrivninger (590)	Refusjon sykkelønn (710)	Mva-komp drift (729)	Brutto driftsutgifter (=1+2+3+4+5+6-7-8)	Brukerbetaling (600)	Andre salgs- og leieinntekter (620-670)	Overføringer med krav til motytelse (700,710,730-780)	Overføringer uten krav til motytelse (800-895)	Netto driftsutgifter (=9-10-11-12-13+7)
	1	2	3	4	5	6	7	8	9	10	11	12	13	14
381 Kommunale idrettsbygg og idrettsanlegg	1 257 640	1 563 741	955 177	353 414	209 669	1 512 028	41 092	353 335	5 457 242	1 443	588 509	131 040	28 274	4 749 068
385 Andre kulturaktiviteter og tilskudd til andres kultur- og idrettsbygg	1 328 818	659 008	101 852	70 566	986 988	79 516	46 469	70 485	3 109 794	2 691	390 197	318 621	170 539	2 274 215
386 Kommunale kulturbygg	475 242	1 103 414	478 522	217 440	151 937	520 104	18 133	217 363	2 711 163	194	290 743	131 538	4 868	2 301 953
Kultur	7 126 954	5 122 316	1 752 433	846 896	4 126 199	2 397 517	235 835	846 651	20 289 829	16 758	2 062 248	1 217 632	632 500	16 596 526
390 Den norske kirke	9 755	42 041	24 555	7 752	3 077 826	12 270	312	8 799	3 165 088	150	12 713	8 080	11 036	3 133 421
392 Tilskudd til tros- og livssynssamfunn	536	18	0	3	13 685	9	0	3	14 248	0	550	27	0	13 671
393 Gravplasser og krematorier	227 675	101 476	11 659	17 628	416 248	27 777	8 671	17 628	776 164	47	158 763	15 546	1 306	609 173
Religiøse formål, inkl. den norske kirke	237 966	143 535	36 214	25 383	3 507 759	40 056	8 983	26 430	3 955 500	197	172 026	23 653	12 342	3 756 265
Sum	332 783 769	83 530 720	87 231 067	12 491 156	30 582 575	26 239 979	17 390 872	12 491 555	542 976 839	16 462 206	56 968 996	57 408 009	7 988 620	421 539 880

Kilde: Statistisk sentralbyrå.

	Lønn og sosiale utgifter	Kjøp av varer og tjenester til egenproduksjon	Kjøp som erstatter egenproduksjon	Mva. som gir rett til mva-kompensasjon	Overføringer	Avskrivninger	Refusjon sykelønn	Mva-komp drift	Brutto driftsutgifter	Brukerbetaling	Andre salg- og leieinntekter	Overføringer med krav til motytelse	Overføringer uten krav til motytelse	Netto driftsutgifter
	(010-099)	(100-285)	(300-380)	(429)	(400,430-480)	(590)	(710)	(729)	(=1+2+3+4+5+6-7-8)	(600)	(620-670)	(700,710, 730-780)	(800-895)	(=9-10-11-12-13+7)
	1	2	3	4	5	6	7	8	9	10	11	12	13	14
Administrasjon og fellesutgifter	-10 907 177	9 601 025	2 188 335	1 989 034	615 212	1 901 957	572 186	1 991 189	2 825 011	7 519	1 363 778	1 951 425	453 230	-378 755
Oppvekst (barnehage/skole)	125 707 018	18 513 816	35 149 907	3 000 945	1 083 498	6 827 251	6 704 389	3 000 352	180 577 694	6 988 028	1 391 392	14 249 998	996 910	163 655 755
Helse, sosial og eldreomsorg	185 049 576	26 440 663	34 656 287	3 638 270	15 976 744	3 195 653	9 047 128	3 637 318	256 272 747	9 365 650	2 662 229	31 145 004	2 728 183	219 418 809
Tekniske oppgaver mm.	18 283 804	15 323 045	11 464 895	1 956 998	1 196 689	9 558 135	572 266	1 956 755	55 254 545	23 780	34 943 355	2 198 189	416 115	18 245 372
Kirker og kultur	7 364 920	5 265 851	1 788 647	872 279	7 633 958	2 437 573	244 818	873 081	24 245 329	16 955	2 234 274	1 241 285	644 842	20 352 791
Bolig, næringsliv, IKS mm.	6 149 169	7 618 827	1 651 073	980 261	2 966 474	2 252 677	208 264	980 341	20 429 876	55 329	13 925 987	5 567 374	2 552 668	-1 463 218
Tjenester utenfor ordinært kommunalt arbeidsområde	1 136 459	767 493	331 923	53 369	1 110 000	66 733	41 821	52 519	3 371 637	4 945	447 981	1 054 734	196 672	1 709 126
I alt	332 783 769	83 530 720	87 231 067	12 491 156	30 582 575	26 239 979	17 390 872	12 491 555	542 976 839	16 462 206	56 968 996	57 408 009	7 988 620	421 539 880
Administrasjon og fellesutgifter	-3 %	11 %	3 %	16 %	2 %	7 %	3 %	16 %	1 %	0 %	2 %	3 %	6 %	0 %
Oppvekst (barnehage/skole)	38 %	22 %	40 %	24 %	4 %	26 %	39 %	24 %	33 %	42 %	2 %	25 %	12 %	39 %
Helse, sosial og eldreomsorg	56 %	32 %	40 %	29 %	52 %	12 %	52 %	29 %	47 %	57 %	5 %	54 %	34 %	52 %
Tekniske oppgaver mm.	5 %	18 %	13 %	16 %	4 %	36 %	3 %	16 %	10 %	0 %	61 %	4 %	5 %	4 %
Kirker og kultur	2 %	6 %	2 %	7 %	25 %	9 %	1 %	7 %	4 %	0 %	4 %	2 %	8 %	5 %
Bolig, næringsliv, IKS mm.	2 %	9 %	2 %	8 %	10 %	9 %	1 %	8 %	4 %	0 %	24 %	10 %	32 %	0 %
Tjenester utenfor ordinært kommunalt arbeidsområde	0 %	1 %	0 %	0 %	4 %	0 %	0 %	0 %	1 %	0 %	1 %	2 %	2 %	0 %
I alt	100 %	100 %	100 %	100 %	100 %	100 %	100 %	100 %	100 %	100 %	100 %	100 %	100 %	100 %

Kilde: Statistisk sentralbyrå

Tabell 6.2 Fylkeskommunene inkl. Oslo. Fylkeskassene. 1 000 kroner.

	Lønn og sosiale utgifter	Kjøp av varer og tjenester til egenproduksjon	Kjøp som erstatter egenproduksjon	Mva. som gir rett til mva-kompensasjon	Overføringer	Avskrivninger	Refusjon sykelønn	Mva-komp drift	Brutto driftsutgifter	Brukerbetaling	Andre salgs- og leieinntekter	Overføringer med krav til motytelse	Overføringer uten krav til motytelse	Netto driftsutgifter
	(010-099)	(100-285)	(300-380)	(429)	(400,430-480)	(590)	(710)	(729)	(=1+2+3+4+5+6-7-8)	(600)	(620-670)	(700,710,730-780)	(800-895)	(=9-10-11-12-13+8)
	1	2	3	4	5	6	7	8	9	10	11	12	13	14
400 Politisk styring	357 334	129 252	598	14 529	104 006	0	360	14 529	590 830	5	300	11 045	385	579 455
410 Kontroll og revisjon	29 985	20 207	19 150	4 451	6 156	0	595	4 451	74 903	0	4 091	1 113	0	69 699
420 Administrasjon	2 772 261	1 228 244	17 881	171 376	32 233	122 253	68 330	171 373	4 104 545	48	53 132	254 672	237 365	3 559 328
421 Forvaltningsutgifter i eiendomsforvaltning	197 020	117 089	5 139	11 145	753	2 296	6 814	11 145	315 483	1	7 679	10 993	2 015	294 795
430 Administrasjonslokaler	75 008	356 067	13	74 314	1 086	74 322	4 949	74 295	501 566	5	55 451	8 039	3	438 068
Administrasjon	3 431 608	1 850 859	42 781	275 815	144 234	198 871	81 048	275 793	5 587 327	59	120 653	285 862	239 768	4 941 345
460 Tjenester utenfor ordinært fylkeskommunalt ansvarsområde	81 756	82 875	1 799	2 343	667 334	6 340	4 496	2 343	835 608	14	81 649	509 439	514 844	-270 338
465 Interkommunale samarbeid (§27-samarbeid)	50 962	30 757	5 676	4 834	15	0	1 503	4 834	85 907	0	17 395	18 762	46 456	3 294
470 Årets premieavvik	-2 724 587	0	0	0	0	0	0	0	-2 724 587	0	0	0	0	-2 724 587
471 Amortisering av tidligere års premieavvik	681 458	0	0	0	0	0	0	0	681 458	0	0	0	0	681 458
472 Pensjon	7 679	688	0	55	0	0	0	55	8 367	0	0	0	0	8 367
473 Premiefond	-541 298	0	0	0	0	0	0	0	-541 298	0	0	0	0	-541 298
480 Diverse fellesutgifter	30 526	36 277	95	1 923	150 237	63	2 105	1 923	215 093	0	3 363	49 852	79 615	82 263
490 Interne serviceenheter	0	0	0	0	0	0	0	0	0	0	0	0	0	0
Fellesutgifter (intern service)	-2 413 504	150 597	7 570	9 155	817 586	6 403	8 104	9 155	-1 439 452	14	102 407	578 053	640 915	-2 760 841
510 Skolelokaler og internater	1 675 406	2 863 524	771 045	634 016	1 515	2 065 146	77 137	634 015	7 299 500	1 187	184 160	124 178	1 880	6 988 095
515 Fellesutgifter og støttefunksjoner knyttet til videregående opplæring	2 244 609	1 267 121	58 325	171 129	24 547	160 508	73 844	171 129	3 681 266	9 685	84 642	221 759	26 836	3 338 344
520 Pedagogisk ledelse, pedagogiske fellesutgifter og gjesteeleversoppgjør	3 609 525	502 973	346 689	57 247	108 392	25 971	90 420	57 247	4 503 130	5 051	22 070	999 562	23 351	3 453 096
521 Studiespesialisering	6 502 968	343 561	2 650	31 423	2 013	5 070	260 208	31 423	6 596 054	21 957	34 997	332 183	12 803	6 194 114
522 Bygg- og anleggsteknikk	964 030	129 970	997	23 968	351	14 716	32 532	23 968	1 077 532	708	24 257	39 735	537	1 012 295
523 Elektrofag	1 059 278	112 424	156	18 324	85	7 250	24 166	18 324	1 155 027	2 695	7 661	31 075	2 314	1 111 282
524 Design og håndverksfag	37 258	2 782	0	486	154	784	2 807	486	38 171	12	897	3 304	3	33 955
525 Restaurant- og næringsmiddelfag	359 343	67 535	108	10 522	994	1 563	13 285	10 522	416 258	1 551	21 082	18 840	888	373 897
526 Helse- og sosialfag	1 925 115	74 665	75	8 800	1 062	1 791	76 978	8 800	1 925 730	1 531	9 594	89 098	2 451	1 823 056
527 Idrettsfag	1 084 781	96 567	275	9 298	458	1 272	30 478	9 298	1 152 875	2 810	3 882	40 764	1 308	1 104 111
528 Teknikk og industriell produksjon	1 349 635	181 684	516	28 849	277	30 143	39 328	28 849	1 522 927	1 554	15 715	48 262	1 617	1 455 779
529 Musikk, dans og drama	793 184	56 301	104	4 978	100	2 273	25 460	4 978	826 502	1 273	5 118	30 098	3 480	786 533
530 Medier og kommunikasjon	406 588	20 751	77	2 588	5	631	12 764	2 588	415 288	153	790	15 742	658	397 945

	Lønn og sosiale utgifter	Kjøp av varer og tjenester til egenproduksjon	Kjøp som erstatter egenproduksjon	Mva. som gir rett til mva-kompensasjon	Overføringer	Avskrivninger	Refusjon sykelønn	Mva-komp drift	Brutto driftsutgifter	Brukerbetaling	Andre salgs- og leieinntekter	Overføringer med krav til motytelse	Overføringer uten krav til motytelse	Netto driftsutgifter
	(010-099)	(100-285)	(300-380)	(429)	(400,430-480)	(590)	(710)	(729)	(=1+2+3+4+5+6-7-8)	(600)	(620-670)	(700,710,730-780)	(800-895)	(=9-10-11-12-13+8)
	1	2	3	4	5	6	7	8	9	10	11	12	13	14
531 Naturbruk	604 637	164 281	1 984	12 757	70	25 295	23 308	12 757	772 959	792	101 932	45 260	13 446	611 529
532 Service og samferdsel	40 712	2 095	9	157	8	972	5 069	157	38 727	1	353	6 480	73	31 820
554 Fagskoler	931 329	261 986	1 669	31 468	348 265	19 223	20 806	31 468	1 541 666	17 129	34 695	662 185	626 108	201 549
559 Landslinjer	263 691	84 377	1 217	14 408	5	27 063	6 260	14 408	370 093	661	10 714	226 488	29 765	102 465
561 Oppfølgingstjenesten og Pedagogisk psykologisk tjeneste	626 367	63 263	39 179	8 151	1 257	199	23 869	8 151	706 396	1	1 763	34 147	122	670 363
562 Spesialundervisning og særskilt tilpasset opplæring	3 401 955	126 646	212 102	12 770	6 142	2 077	146 265	12 770	3 602 657	290	20 078	206 436	2 807	3 373 046
590 Andre undervisningsformål	1 977 376	726 875	254 291	63 259	78 052	22 016	57 755	63 259	3 000 855	46 452	784 391	853 084	66 070	1 250 858
Videregående skoler	29 857 787	7 149 381	1 691 468	1 144 598	573 752	2 413 963	1 042 739	1 144 597	40 643 613	115 493	1 368 791	4 028 680	816 517	34 314 132
570 Fagopplæring i arbeidslivet	709 355	231 970	4 439 618	8 998	10 090	3 446	11 722	9 000	5 382 755	2 931	21 122	882 118	168 776	4 307 808
581 Voksenopplæring etter opplæringsloven	1 026 958	171 317	18 501	11 800	25 657	682	29 482	11 800	1 213 633	433	15 432	321 664	131 605	744 499
Voksenopplæring/fagopplæring	1 736 313	403 287	4 458 119	20 798	35 747	4 128	41 204	20 800	6 596 388	3 364	36 554	1 203 782	300 381	5 052 307
660 Tannhelsestjeneste - Fellesfunksjoner	226 524	512 786	4 364	83 500	339 505	106 220	5 882	83 500	1 183 517	787	4 126	80 126	3 877	1 094 601
665 Tannhelsestjeneste - Pasientbehandling	2 570 283	379 333	269 804	47 296	12 309	6 056	164 786	47 296	3 072 999	188 163	283 881	297 218	36 897	2 266 840
Tannhelse	2 796 807	892 119	274 168	130 796	351 814	112 276	170 668	130 796	4 256 516	188 950	288 007	377 344	40 774	3 361 441
701 Tilrettelegging, støttefunksjoner og finansieringsbistand for næringslivet	315 419	169 134	8 561	31 636	2 056 818	301	7 145	31 636	2 543 088	0	5 276	261 303	1 072 014	1 204 495
710 Fylkeskommunal næringsvirksomhet	12 274	28 968	5	2 745	47 768	24 030	113	2 745	112 932	10	127 836	3 071	31 897	-49 882
711 Konesjonskraft, kraftrettigheter og annen kraft for videresalg	11	14 628	0	83	126 110	0	0	83	140 749	0	854 419	0	686 617	-1 400 287
713 Regional planlegging og planveiledning	237 960	126 746	842	0	115 748	7	6 091	8 315	466 897	0	58	103 656	75 814	287 369
714 Regional forsknings- og utviklingsprosjekter	127 796	131 176	3 478	0	544 472	434	3 481	9 993	793 882	0	1 554	192 172	240 914	359 242
715 Lokal og regional utvikling	0	0	0	0	0	0	0	0	0	0	0	0	0	0
716 Friluftsliv og miljø	86 489	38 022	3 529	7 500	245 094	201	4 022	7 500	369 313	0	744	79 808	78 132	210 629
Regional utvikling og miljø	414 193	250 752	12 095	41 964	2 475 790	24 532	11 280	41 964	3 166 082	10	988 275	344 182	1 868 660	-35 045
722 Fylkesveier, miljø- og trafikksikkerhetstiltak	1 287 146	10 250 144	71 150	2 520 635	296 306	3 513 174	50 665	2 520 792	15 367 098	-2 571	85 490	380 882	340 942	14 562 355
Fylkesveier	1 287 146	10 250 144	71 150	2 520 635	296 306	3 513 174	50 665	2 520 792	15 367 098	-2 571	85 490	380 882	340 942	14 562 355
730 Bilruter	351 685	560 184	14 417 079	601 028	678 309	141 521	13 008	601 028	16 135 770	0	2 265 904	1 849 495	645 595	11 374 776
731 Fylkesveierferjer	29 209	28 578	4 609 629	351 919	28 752	11 713	853	351 919	4 707 028	0	536 499	7 298	0	4 163 231
732 Båtruter	15 541	148 171	2 014 244	44 567	78 393	26 692	658	44 567	2 282 383	0	297 109	95 802	25 470	1 864 002
733 Transport (ordninger) for funksjonshemmede	13 462	287 174	577 076	100 151	9 681	0	440	100 151	886 953	0	0	119 758	181 071	586 124

	Lønn og sosiale utgifter	Kjøp av varer og tjenester til egenproduksjon	Kjøp som erstatter egenproduksjon	Mva. som gir rett til mva-kompensasjon	Overføringer	Avskrivninger	Refusjon sykelønn	Mva-komp drift	Brutto driftsutgifter	Brukerbetaling	Andre salgs- og leieinntekter	Overføringer med krav til motytelse	Overføringer uten krav til motytelse	Netto driftsutgifter
	(010-099)	(100-285)	(300-380)	(429)	(400,430-480)	(590)	(710)	(729)	(=1+2+3+4+5+6-7-8)	(600)	(620-670)	(700,710,730-780)	(800-895)	(=9-10-11-12-13+8)
	1	2	3	4	5	6	7	8	9	10	11	12	13	14
734 Sporveier og forstadsbaner	19 038	50 278	2 661 271	292 538	1	459 191	619	292 538	3 189 160	0	222 184	72 715	19	2 894 242
Rutegående samferdsel	428 935	1 074 385	24 279 299	1 390 203	795 136	639 117	15 578	1 390 203	27 201 294	0	3 321 696	2 145 068	852 155	20 882 375
740 Bibliotek	116 174	83 820	7 353	12 796	27 297	1 185	4 897	12 796	230 932	322	10 494	39 895	9 339	170 882
750 Kulturminneforvaltning	345 241	73 415	8 357	11 509	446 356	4 775	6 935	11 509	871 209	9 111	31 840	165 586	273 979	390 693
760 Museer	3 251	13 051	0	2 139	502 206	6 151	0	2 139	524 659	0	144	6 985	8 813	508 717
771 Kunstformidling	155 403	287 102	1 868	10 550	385 519	1 234	4 293	10 550	826 833	0	2 375	81 335	247 834	495 289
772 Kunstproduksjon	49 978	53 051	911	3 039	344 942	637	2 304	3 039	447 215	184	3 129	71 971	39 577	332 354
775 Idrett	46 740	37 579	127	807	1 595 373	17	1 857	807	1 677 979	0	1 270	9 190	1 488 779	178 740
790 Andre kulturaktiviteter	77 083	30 087	108	3 034	367 370	4 304	2 447	3 034	476 505	0	234	14 706	70 766	390 799
Kultur	793 870	578 105	18 724	43 874	3 669 063	18 303	22 733	43 874	5 055 332	9 617	49 486	389 668	2 139 087	2 467 474
Sum	38 698 911	22 857 551	30 859 694	5 577 838	9 819 648	6 931 208	1 453 591	5 596 282	107 694 977	314 936	6 362 971	10 029 349	7 555 927	83 432 154
Administrasjon og fellesutgifter	1 018 104	2 001 456	50 351	284 970	961 820	205 274	89 152	284 948	4 147 875	73	223 060	863 915	880 683	2 180 504
Undervisningsformål	31 594 100	7 552 668	6 149 587	1 165 396	609 499	2 418 091	1 083 943	1 165 397	47 240 001	118 857	1 405 345	5 232 462	1 116 898	39 366 439
Tannhelse	2 796 807	892 119	274 168	130 796	351 814	112 276	170 668	130 796	4 256 516	188 950	288 007	377 344	40 774	3 361 441
Regional utvikling m.m.	414 193	250 752	12 095	41 964	2 475 790	24 532	11 280	41 964	3 166 082	10	988 275	344 182	1 868 660	-35 045
Samferdsel	1 716 081	11 324 529	24 350 449	3 910 838	1 091 442	4 152 291	66 243	3 910 995	42 568 392	-2 571	3 407 186	2 525 950	1 193 097	35 444 730
Kultur	793 870	578 105	18 724	43 874	3 669 063	18 303	22 733	43 874	5 055 332	9 617	49 486	389 668	2 139 087	2 467 474
I alt	38 698 911	22 857 551	30 859 694	5 577 838	9 819 648	6 931 208	1 453 591	5 596 282	107 694 977	314 936	6 362 971	10 029 349	7 555 927	83 432 154
Administrasjon og fellesutgifter	3 %	9 %	0 %	10 %	3 %	3 %	6 %	5 %	4 %	0 %	4 %	9 %	12 %	3 %
Undervisningsformål	82 %	33 %	20 %	6 %	35 %	35 %	75 %	21 %	44 %	38 %	22 %	52 %	15 %	47 %
Tannhelse	7 %	4 %	1 %	4 %	2 %	2 %	12 %	2 %	4 %	60 %	5 %	4 %	1 %	4 %
Regional utvikling m.m.	2 %	2 %	0 %	32 %	0 %	0 %	1 %	1 %	4 %	0 %	16 %	6 %	29 %	1 %
Samferdsel	4 %	50 %	79 %	11 %	60 %	60 %	5 %	70 %	40 %	-1 %	54 %	25 %	16 %	43 %
Kultur	2 %	3 %	0 %	37 %	0 %	0 %	2 %	1 %	5 %	3 %	1 %	4 %	28 %	3 %
I alt	100 %	100 %	100 %	100 %	100 %	100 %	100 %	100 %	100 %	100 %	100 %	100 %	100 %	100 %

Kilde: Statistisk sentralbyrå

Nye tolkninger fra departementet om valgbarhetsreglene for kontrollutvalg

Tolkningene er svar på henvendelse fra fra NKRF – kontroll og revisjon i kommunene. Henvendelsen dreier seg om valgbarhetsreglene i kommuneloven § 23-1 tredje ledd.

12.12.2024

Svar på spørsmål om valgbarhetsreglene for kontrollutvalg (002)

Departementets konklusjoner

Oppdragstakere og oppdragstakeravtaler (§ 23-1 tredje ledd bokstav f)

Departementet mener begrepet ansatte må tolkes som at det omfatter alle som har et slikt forhold til kommunen at de kan regnes som arbeidstaker og har kommunen som arbeidsgiver. Om ansettelsesavtalen kalles oppdragstakeravtale har ikke selvstendig betydning. Dersom personen anses som arbeidstaker vil personen være ansatt i kommunen og utelukket fra valg i kontrollutvalget, jf. kommuneloven § 23-1 tredje ledd bokstav f.

Fjellstyrer og nasjonalpark- og verneområdestyrer (§ 23-1 tredje ledd bokstav c)

Departementet antar at fjellstyrer er statlige og ikke kommunale organer. Statlige organer er ikke folkevalgte organer etter kommuneloven, selv om medlemmene av organet velges av kommunestyret. Departementet legger dermed til grunn at å være medlem av et fjellstyre eller nasjonalpark- og verneområdestyre ikke gjør at vedkommende er utelukket fra valg til kontrollutvalget etter § 23-1 tredje ledd bokstav c.

Samvirkeforetak (§ 23-1 tredje ledd bokstav g)

Samlet mener departementet det må legges til grunn samvirkeforetak ikke kan anses som et selskap som kommunen har eierinteresser i etter § 23-1 tredje ledd bokstav g. Personer med ledende stilling og medlemmer/varamedlemmer av styret, er dermed ikke utelukket fra å bli valgt inn i kontrollutvalget. Departementet understreker likevel at personer med sentrale verv i samvirkeforetak regelmessig kan komme i situasjoner hvor det blir stilt spørsmål om vedkommende er inhabil.

Representantskap til kommunalt oppgavefelleskap og interkommunale politiske råd (§ 23-1 tredje ledd bokstav h)

Departementets konklusjon er at representantskapsmedlemmer i interkommunale politiske råd og kommunale oppgavefelleskap ikke er utelukket fra verv i kontrollutvalget. En slik forståelse er også lagt til grunn i juridisk teori, se Roald Hopsnes i Karnov lovkommentar (note 15 til § 23-1 tredje ledd bokstav h, à jour 20. oktober 2023) og Bent Devik i Juridika (lovkommentar til § 23-1 tredje ledd, à jour per 1. juli 2023).

Bernt svarer: – Ordfører bør ikke delta i offentlig debatt der hen er inhabil

Kan ordføreren delta i offentlig debatt om saker der han har private interesser?

Kommunal rapport 4.11.24

SPØRSMÅL: I en sak vedrørende stenging av en lakseelv i kommunen fratrådte ordføreren, som grunneier, all politisk behandling, og overlot dette til varaordføreren. Han engasjerte seg imidlertid i den offentlige debatt om saken og støttet et opprop rettet til nasjonale myndigheter, der ett av punktene som var nevnt i oppropet var behovet for kompensasjon til de som er berørt, altså herunder grunneierne.

Ordføreren har også engasjert seg i en sak om utvidelse av en nasjonalpark i området, både ved underskrift på opprop mot dette, og ved deltakelse i folkemøte. Er noe av dette i strid med reglene om inhabilitet i forvaltningsloven og kommuneloven?

SVAR: Inhabilitet er ikke spørsmål om generelle egenskaper ved en tilsatt eller folkevalgt, men om denne skal kunne medvirke ved konkrete avgjørelser på kommunens vegne. Inhabilitet oppstår etter bestemmelsene i [forvaltningsloven § 6](#) første avsnitt der den det gjelder har en sterk personlig – privat – interesse i utfallet av saken, eller en særlig nær tilknytning til noen som har en slik interesse i saken.

I tillegg har vi en regel i bestemmelsens andre avsnitt om inhabilitet «når andre særegne forhold foreligger som er egnet til å svekke tilliten til hans upartiskhet».

Inhabilitetsreglene gjelder ikke bare når det treffes vedtak av kommunen, men også der ordføreren opptre på vegne av kommunen i en forhandlingssituasjon, eller overfor andre offentlige myndigheter som skal eller kan treffe vedtak i en sak.

Inhabilitetsreglene setter ikke i seg selv grenser for en folkevalgts adgang til å gi uttrykk for sitt syn på en sak i offentlig debatt eller i henvendelse eller innspill til kommunen, heller ikke saker som senere vil kunne komme til behandling der. Avgjørende for habiliteten er fortsatt grunnlaget for dette engasjementet, om ordføreren har slike personlige – private – interesser i saken at han var inhabil allerede av den grunn, eller om de utspillene han kommer med, er begrunnet i politiske, samfunnsmessige eller etiske hensyn.

En folkevalgt blir ikke inhabil av å ha eller gi uttrykk for standpunkter forut for saksbehandlingen. Det er helt legitimt å delta i den offentlige debatt om en sak før det skal treffes vedtak. Dette gjelder også for folkevalgt som er inhabil på grunn av personlige forhold. Også den som har private egeninteresser i en sak, kan delta i debatten om denne. Men da er det dels juridiske, og i tillegg klare etiske krav, om at man opplyser om sin egeninteresse i saken når man deltar i debatten. Dette gjelder særlig for den sitter i en ledende posisjon, som saksbehandler eller folkevalgt.

Og for en ordfører må regelen være at hen må unngå å opptre i offentlig debatt i saker der hen er inhabil, selv om det ikke skal treffes vedtak. Når ordfører taler, er det ikke til å unngå at det vil bli oppfattet som noe som sies i egenskap av leder av kommunaldemokratiet.

Selv om vi ikke har noen rettsregler om akkurat dette, må det oppfattes som både politisk og etisk sterkt kritikkverdigg.



Selvkost i kommunene – avskrivningstid, kalkylerente og framføringsperiode

Marianne Haraldsvik, Irmelin Slettemoen Helgesen, Stein Kittelsen
Stian Bruaset, Ole Henning Nyhus, Morten Thuve, Øyvind Sunde

SØF-RAPPORT NR. 06/24



Senter for økonomisk forskning



NTNU | Samfunnsforskning AS

Innhold

Forord.....	4
1. Innledning og sammendrag.....	7
1.1 Bakgrunn	7
1.2 Sammendrag av hovedfunn og anbefalinger	11
2. Datagrunnlag.....	19
2.1 Intervjuundersøkelse.....	19
2.2 Spørreundersøkelse	20
2.3 Analyser	23
3. Vurdering av levetid på anleggsmidler i kommunen	24
3.1 Litteraturgjennomgang	24
3.2 Vurdering av anleggsmidler innenfor VA	33
3.3 Informasjon fra kommunene.....	40
3.4 Mulige konsekvenser ved en endring i maksimal avskrivningstid	41
3.5 Oppsummering.....	48
4. Bruk av faktisk levetid og regnskapsmessig avskrivningstid i kommunenes selvkostberegninger	49
4.1 Kartlegging av kommunenes praksis for avskrivningstid i selvkostberegningene.....	49
4.2 Hvordan påvirker ulik praksis for selvkostberegninger gebyrnivå og samlet selvkost?.....	57
4.3 Oppsummering	71

5. Kalkylerenten i selvkostforskriften	72
5.1 Selvkostmodellen og kalkylerenten.....	72
5.2 Definisjoner og vurderinger av ulike renter.....	74
5.3 Historisk utvikling.....	80
5.4 Informasjon fra kommunene og markedsaktører.....	92
5.5 Variasjonen i kommuners rentesatser.....	95
5.6 Alternative modeller for kalkylerente.....	101
5.7 Oppsummering.....	108
6. Framføringsperioden for under-skudd og overskudd i selvkostforskriften	112
6.1 Fremføringsperioden og generasjonsprinsippet.....	112
6.2 Informasjon fra kommunene.....	114
6.3 Vurdering av selvkostforskriftens øvre grense på fem år for fram og tilbakeføring av under- og overskudd.....	116
6.4 Oppsummering.....	119
7. Anbefalinger	121
7.1 Avskrivningstid i regnskapsforskriften.....	121
7.2 Kalkylerenten	123
7.3 Fremføringsperiode for over-/underskudd i selvkost.....	124
8. Referanser	126

15 prosent av kommunens inntekter, mens de frie inntektene utgjør ca. 70 prosent. I flere tilfeller der kommuner gjennom lovverket har hjemmel til å kreve gebyrer, men hvor nivået på gebyrene ikke kan overstige kostnaden ved å yte tjenesten, gjelder selvkostforskriften (Lovdata, 2020). Selvkost skal reflektere den merkostnaden en kommune har ved å produsere en bestemt tjeneste.

Kommunale betalingstjenester som er underlagt selvkost, omtales gjerne som selvkostområder. Tabell 1 gir oversikt over de mest sentrale selvkostområdene med tilhørende hjemler. For selvkostområdene renovasjon og slamtømming er det krav om full kostnadsdekning, mens gebyrene for de øvrige selvkostområdene bare er regulert ved at de ikke kan overstige selvkost. Blant selvkostområdene er vann, avløp og renovasjon (VAR) det største tjenesteområdet. En rapport fra Norsk Vann peker på store investeringsbehov innenfor vann og avløp (VA) for å sikre god leveranse av drikkevann og forsvarlig rensing av avløpsvann. Det er beregnet at det må investeres ca. 320 milliarder kroner innen 2040 (Bruaset, Becker, Reksten, & Baade-Mathiesen, 2021). Siden kommunale vann- og avløpstjenester er underlagt selvkost, innebærer de store investeringsbehovene at gebyrene også forventes å øke. I rapporten er det beregnet en forventet årlig gebyrøkning på 7 prosent frem til 2030.

Tabell 1: Selvkostområder

Tjeneste	Hjemmel
Renovasjon	Forurensingsloven § 34 Avfallsforskriften kapittel 15
Vannforsyning	Lov om kommunale vass- og avløpsanlegg §§ 3 til 5 Forurensingsforskriften kapittel 16
Avløpshåndtering	Lov om kommunale vass- og avløpsanlegg §§ 3 til 5 Forurensingsforskriften kapittel 16
Slamtømming	Forurensingsloven § 26, jf. § 34
Plan- og byggesaksbehandling	Plan- og bygningsloven § 33-1
Oppmåling og matrikkelføring	Matrikkellova § 32
Feiing og tilsyn med fyringsanlegg	Brann- og eksplosjonsvernloven § 28
Havn (farvannsavgifter)	Havne- og farvannsloven § 36 Forskrift om kommunenes beregning og innkreving av farvannsavgift (farvannsavgiftforskriften)
Skolefritidsordning (SFO)	Opplæringslova § 13-7 Forskrift til opplæringslova kapittel 1B

Kilde: Notat fra GKRS (2012)

innebåret en overkapasitet. Da bør det fremførbare underskuddet knyttet til denne overkapasiteten fordeles over flere år frem til overkapasiteten er eliminert. Dette fremførbare underskuddet må skilles fra et selvkostresultat (fond/fremførbart underskudd) på den utnyttede kapasiteten. Det beregnes kapitalkostnader på investering i overkapasitet, og disse tas inn i den ordinære selvkostkalkylen etter hvert som overkapasiteten bygges ned.

Hovedanbefalinger

En grundigere drøfting rundt anbefalingene gis i kapittel 7. Vi oppsummerer hovedpunktene i kulepunkter:

- Avskrivningstid for ledningsnett foreslås økt til minst 80 år. 100 år er også et reelt alternativ, men vår vurdering er at økt usikkerhet ved lengre avskrivningstid tilsvarer at det kan være fornuftig å legge til grunn et konservativt levetidsanslag. Ved lengre avskrivningstid stiller det også økt krav til kommunene om å gjøre aktive vurderinger av usikkerheten når man velger avskrivningstid.
- Avskrivningstider for bygg kan også vurderes utvidet, men for denne gruppen er ikke avviket like stort, mens usikkerheten øker ved økt avskrivningstid. Vårt forslag er å samle alle bygg i en kategori med felles avskrivningstid. Det konservative forslaget er 50 år, mens forslaget som ligger nærmere litteraturen tilsier 60 år.
- For kalkylerenten anbefaler vi en overgang til en kalkylerente basert på faktiske lånekostnader i kommunen. Som et alternativ forslår vi en modifisering av dagens modell basert på årlig gjennomsnittlig 3 måneders Nibor + et kredittpåslag fastsatt av KDD. Hovedargumentet for vårt forslag er at kalkylerenten innenfor selvkostområder i større grad bør reflektere de faktiske kostnadene.
- Fremføringsperioden for over-/underskudd foreslås endret til to år, det vil si at man tar konsekvensen av selvkostresultatet allerede ved første budsjettbehandling og gebyrfastsetting.

Bernt svarer: – Vi verken har eller bør ha rettslige regler om stillingsvern og krav til arbeidsmiljø for politiske ledere

Kan man varsle mot ordføreren eller andre folkevalgte?

Kommunal rapport 30.09.2024

SPØRSMÅL: Vi hører stadig om saker om «varsling» mot ordførere, andre folkevalgte og ledere i partier. Hva betyr dette, og hvilke rettsregler har om slike saker?

SVAR: I utgangspunktet betyr jo «varsling» bare at man gir beskjed om at man mener noe er farlig eller uheldig. Varsle kan vi alle, til den vi vil og om det vi vil.

Et juridisk begrep ble dette derimot først da vi i 2006 fikk et eget [kapittel 2A i arbeidsmiljøloven](#), om «rett til å varsle om kritikkverdige forhold», og om vern for varslere mot gjengjeldelse fordi de har varslet.

Senere har reglene om dette blitt bygget ut til et ganske omfattende regelsett som kan være krevende både å forstå og å praktisere. Vi ser nå at det også er ganske mye usikkerhet om når og hvor disse reglene gjelder. Det bærende hovedprinsippet for bestemmelsene om varslervern etter loven er fastslått i [§ 2A-1](#): «Arbeidstaker har rett til å varsle om kritikkverdige forhold i arbeidsgivers virksomhet». «Kritikkverdige forhold» er her forhold som er i strid med rettsregler, skriftlige etiske retningslinjer i virksomheten eller etiske normer som det er bred tilslutning til i samfunnet, herunder «myndighetsmisbruk» og «uforsvarlig arbeidsmiljø».

Dette er problemstillinger som kan være aktuelle ikke bare for tilsatte i kommunen, men også for folkevalgte og i politiske partier.

De tre grunnleggende spørsmålene er så hvilke typer «virksomhet» som loven gjelder for, hvem som er «arbeidstaker», og hvem som «arbeidsgiver». Virkeområdet for lovens regler fremgår av at dette er en «Lov om arbeidsmiljø, arbeidstid og stillingsvern mv.» Loven gjelder etter [§ 1–2 nr. 1](#) «for virksomhet som sysselsetter arbeidstaker, med mindre annet er uttrykkelig fastsatt i loven». Her det rimelig klart at en folkevalgt verken er «arbeidstaker» eller «arbeidsgiver» etter arbeidsmiljøloven.

Folkevalgte er definert, i [kommuneloven § 5–1](#) fjerde avsnitt, som alle medlemmer av folkevalgte organer, noe som blant annet omfatter ordfører, som blant annet er medlem av kommunestyret, og medlemmer og leder av kommuneråd under parlamentarisk styringsform. Disse er ikke «arbeidstakere» etter arbeidsmiljøloven.

Dette gjelder også ordfører og andre folkevalgte som mottar godtgjøring for sine verv, også om de har vervet som hovedbeskjeftigelse. Vervet som folkevalgt er personlig, og den folkevalgte er ikke underlagt noen form for rettslig bindende styrings- og instruksjonsmyndighet, verken fra egen partigruppe og ledelsen av denne, eller fra kommunestyret eller fra kommunedirektøren. Det betyr at folkevalgte ikke har noen rett til å varsle etter reglene i arbeidsmiljøloven. De er heller ikke rette adressat for slike varsler fra andre folkevalgte eller tilsatte i kommunen.

Adressat for varsel er etter [§ 2A-2](#) «arbeidsgiver eller representant for arbeidsgiver», og de folkevalgte er altså ikke i noe tilsetningsforhold der de har en arbeidsgiver som kan varsles eller være gjenstand for varsel.

De folkevalgtes kanal for varsling om ulovlige, uetiske eller uforsvarlige forhold i kommunen vil måtte være innspill til ansvarlige folkevalgte organer eller tilsynsmyndigheter, eller utspill i den alminnelige offentlige debatt. Varsel etter arbeidsmiljøloven må altså gjelde forhold knyttet til varslersens tilsetningsforhold; «til arbeidsgiver eller representant for arbeidsgiver». Også folkevalgte og andre som ikke er tilsatt i kommunen, kan ta initiativ hvis det foreligger rettslig eller etisk problematiske forhold, men det må da behandles som personlige eller politiske innspill til kommunens ledelse eller tilsynsmyndigheter, ikke som varsling etter arbeidsmiljøloven.

Varsel må altså her komme fra tilsatte i kommunen. Adressat for dette er i siste instans kommunedirektøren, som etter [kommuneloven § 13-1](#) første avsnitt «skal være leder av kommunens og fylkeskommunens administrasjon», og som etter siste avsnitt her selv «har det løpende personalansvaret for den enkelte». Unntak fra dette er bare varsel som helt eller delvis er rettet mot kommunedirektøren. Da vil hen være inhabil, og ansvaret for behandlingen av varslene vil ligge hos kommunestyret, som er tilsettingsmyndighet for kommunedirektøren etter første avsnitt.

Partigrupper i kommunestyret er ikke arbeidsgiver for sine medlemmer, heller ikke om de mottar godtgjøring eller andre fordeler fra gruppen. Hvis det derimot er tilsatt, og ikke bare valgt, en sekretær eller lignende for partigruppen, med definerte administrative oppgaver, vil hen kunne bli ansett som tilsatt. Men da må det være på det rene hvem som er arbeidsgiver i dette forholdet. Den som defineres som arbeidsgiver vil være adressat for varsel om ulovlige eller uforsvarlige forhold når det gjelder disse administrative funksjonene, men aldri om det politiske innhold av virksomheten. Politiske partier kan være organisert på ulike måter på det lokale plan.

Arbeidsmiljøloven vil klart nok gjelde for den tilsatte administrasjon, problemer kan oppstå først og fremst når det gjelder status og rolle til den øverste valgte ledelse; leder, nestledere og valgt sekretær. Her er det ikke naturlig å se disse vervene som tilsetningsforhold som går inn under arbeidsmiljølovens regler.

Det er tale om tillitsverv uten annen stillingsbeskyttelse enn det som følger av partiets egne regler om valg og utskifting av dem som sitter i slike verv. Det betyr at arbeidsmiljølovens regler om varslervern ikke kan brukes, og at varslere om og kritikk av arbeids- og samarbeidsforholdene for dette ledersjiktet, må behandles og vurderes etter partiets egne regler om akkurat dette.

Vi verken har eller bør ha rettslige regler om stillingsvern og krav til arbeidsmiljø for politiske ledere. Vi nøye oss med å forholde oss til etiske og politiske krav til ryddige organisatoriske forhold og troverdige beslutninger. Her er det lite rom for advokater og dommere.

Innspill til kontrollutvalgets arbeid

Behandles i utvalg

Kontrollutvalget i Namsos kommune

Møtedato

22.01.2025

Saknr

06/25

Saksbehandler Einar Sandlund**Arkivkode** FE-033, TI-&17**Arkivsaknr** 24/632 - 3

Forslag til vedtak

Saksopplysninger

Hensikten med denne saken er at utvalgets medlemmer kan drøfte og fremme innspill til saker og forhold som kontrollutvalget kan ta tak i, eller diskutere om å få utredet en sak til et fremtidig kontrollutvalgsmøte. Da kan forslag om å sette opp saken fremmes i denne sak. I denne saken fattes det ikke konkrete realitetsvedtak (som i øvrige saker).

Eksempel på tema som kan tas opp (listen er ikke uttømmende):

- *Deltagelse på kurs/konferanse*
- *Forhold i kommunen som medlemmene har behov for å drøfte*
- *Ønske om orientering knyttet til et saksområde fra kommunedirektør eller sekretariatet i et fremtidig møte.*

Godkjenning av protokoll

Behandles i utvalg

Kontrollutvalget i Namsos kommune

Møtedato

22.01.2025

Saknr

07/25

Saksbehandler Einar Sandlund

Arkivkode FE-033, TI-&17

Arkivsaknr 24/632 - 2

Forslag til vedtak

Protokollen godkjennes

Saksopplysninger

Protokollen gjennomgås i møtet

Vurdering

Protokollen anbefales godkjent